



TVE Burgaltendorf

Veranstaltungen - Berichte - Infos - Beitragsregelungen - Sportangebot

**WURFSPIESS**

**Ausgabe  
126**

September 2011

Kurse 2. Hj. 2011

ab Seite 07

TVE Vereinsfest am 12.11.2011

Seite 13 und 26

„Budenzauber“ exklusiv für den TVE

Seite 30

60plus - Duisburg und Grünkohl

ab Seite 31

Der TVE Burgaltendorf, ein Verein im Essener Süd-Osten mit rd. 2.000 Mitgliedern, bietet:

- Badminton
  - Turnen und Gymnastik für alle Altersgruppen
  - Volleyball
  - Leichtathletik
  - Hara-Ki-Judo
  - Jiu-Jitsu
  - Rhönradturnen
  - Leistungsturnen
  - Wassergymnastik
  - Fitnesstraining & Ballspiele
  - Laufsport
  - Tanz
  - Herzsport
  - Rad-Tourensport
  - gesundheitsorientiertes Kraftgerätetraining
  - umfangreiches Kursprogramm
  - Chor „tonARTisten“
  - Freizeitaktivitäten für Kinder und Jugendliche
  - Ausflüge, Ferienreisen, Veranstaltungen
- SOWIE**  
einen eigenen Sport-, Freizeit- u. Gesundheits-Treff, den:

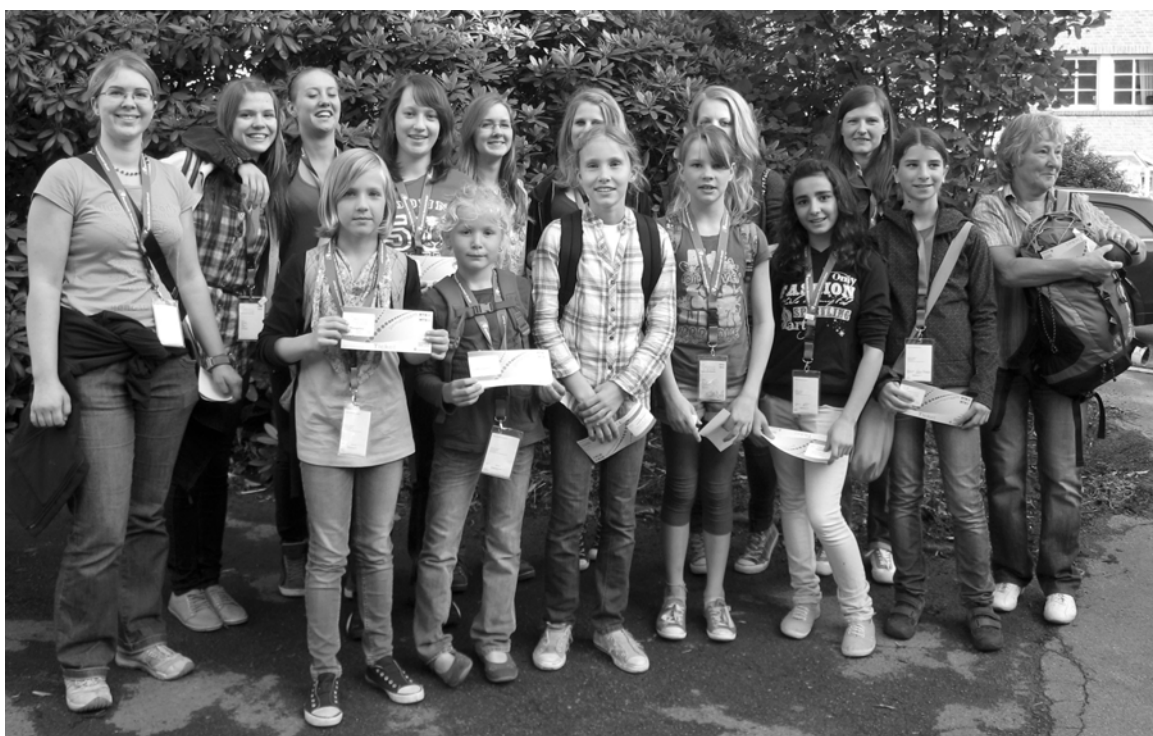

Leistungsturnerinnen des TVE Burgaltendorf beim Landesturnfest des Rheinischen Turnerbundes vom 22.06. bis zum 25.06.2011 in Solingen / Remscheid (s. Seite 41)

AKTIV PUNKT



## Inserentenverzeichnis

A			Kartenmaterial	Kleine Bücherwelt	S.20
Augenoptik	Bagus	S.12	Kofferraumservice	Michael Michel GmbH	S.20
ASU	Reifen Engelhardt	S.06	Kränze	Blumen Streicher	S.04
Auto	Reifen Engelhardt	S.06	KFZ-Reparaturen	AH AMS Michelitsch	S.08
	AH AMS Michelitsch	S.08	Kundendienst	Johannes Brauksiepe	S.10
B			L		
Bank	Geno Bank Essen	S.16	Lohnbuchhaltung	Michelitsch & Imkamp	S.10
Baumschnitt	Hendrik Tenhaven	S.18	M		
Bausparen	Geno Bank Essen	S.16	Messeservice	Michael Michel GmbH	S.20
Bergsport	Insider Traveller GmbH	S.20	N		
Bethan	Willi Bethan	S.14	Nissan	AH AMS Michelitsch	S.08
Betriebswirtschaft	Michelitsch & Imkamp	S.10	O		
Blumen	Blumen Streicher	S.04	Orthopädie-		
Braut-Frisuren	Meisterliches Haardesign	S.26	Schuhmacher	Jürgen Struzek	S.06
Bücher	Kleine Bücherwelt	S.20	Orthopädische		
C			Schuhzurichtungen	Jürgen Struzek	S.06
Citroen	AH AMS Michelitsch	S.08	P		
D			Partyservice	Michael Michel GmbH	S.20
Daihatsu	AH AMS Michelitsch	S.08	Pädakustik	Bagus	S.12
Duschkabinen	Johannes Brauksiepe	S.10	Pflasterarbeiten	Hendrik Tenhaven	S.18
E			R		
ec-Card/Eurocard	Geno Bank Essen	S.16	Reifen	Reifen Engelhardt	S.06
Elektro	Johannes Brauksiepe	S.10	Lederartikel	Jürgen Struzek	S.06
Essen gehen	Restaurant „Burgfreund“	S.04	Restaurant	Restaurant „Burgfreund“	S.04
Eventservice	Michael Michel GmbH	S.20	Rohrbruch-		
Existenzgründungs-			spezialist	Johannes Brauksiepe	S.10
beratung	Michelitsch & Imkamp	S.10	S		
F			Sanitäranlagen	Johannes Brauksiepe	S.10
Feiern	Restaurant „Burgfreund“	S.04	Schuhreparaturen	Jürgen Struzek	S.06
Felgen	Reifen Engelhardt	S.06	Skireisen	Insider Traveller GmbH	S.20
Finanzbuchhaltung	Michelitsch & Imkamp	S.10	Skivermietung	Insider Traveller GmbH	S.20
Fleurop	Blumen Streicher	S.04	Solartechnik	Johannes Brauksiepe	S.10
Friedhofsgärtnerei	Blumen Streicher	S.04	Sparkonto	Geno Bank Essen	S.16
G			Steuerberatung	Michelitsch & Imkamp	S.10
Gartenbau	Hendrik Tenhaven	S.18	Steuererklärung	Michelitsch & Imkamp	S.10
Gartengestaltung	Hendrik Tenhaven	S.18	Stoßdämpferfest		
Gartenpflege	Hendrik Tenhaven	S.18	und -einbau	Reifen Engelhardt	S.06
Gastronomieservice	Michael Michel GmbH	S.20	T		
Geldanlage	Geno Bank Essen	S.16	Teichbau	Hendrik Tenhaven	S.18
Geldautomat	Geno Bank Essen	S.16	Tennis(halle)	Willi Bethan	S.14
Getränkeauswahl	Michael Michel GmbH	S.20	Trekking	Insider Traveller GmbH	S.20
Getränkeheimdienst	Michael Michel GmbH	S.20	Trend-Frisuren	Meisterliches Haardesign	S.26
Girokonto	Geno Bank Essen	S.16	TÜV	AH AMS Michelitsch	S.08
H			TÜV-Vorbereitung	Reifen Engelhardt	S.06
Haarfarben	Meisterliches Haardesign	S.26	U		
Haarschnitt	Meisterliches Haardesign	S.26	Unfallschäden	AH AMS Michelitsch	S.08
Heizung	Johannes Brauksiepe	S.10	V		
Hochsteck-Frisuren	Meisterliches Haardesign	S.26	Vermögenswirk-		
Hochzeit/Abifall	Meisterliches Haardesign	S.26	sames Sparen	Geno Bank Essen	S.16
Hörtechnik	Bagus	S.12	Versicherung	Geno Bank Essen	S.16
I			Videos	Kleine Bücherwelt	S.20
Indoor Soccer	Willi Bethan	S.14	W		
J			Wandern	Insider Traveller GmbH	S.20
Jahresabschluss	Michelitsch & Imkamp	S.10	Wartungsdienst	Johannes Brauksiepe	S.10
K			Wertpapierdepot	Geno Bank Essen	S.16
Kanu	Insider Traveller GmbH	S.20	Winterdienst	Hendrik Tenhaven	S.18
Kanuvermietung	Insider Traveller GmbH	S.20			

## Impressum

## Inhalt

<u>Herausgeber:</u> TVE Burgaltendorf Holteyer Str. 29, 45289 Essen Gerhard Spengler (Organisationsleiter)	<u>Titel</u> Inserentenverzeichnis Impressum, Inhalt, Formular zur Mitteilung von Datenänderungen Universelles Anmeldeformular Kursprogramm 2. Halbjahr 2011 TVE Vereinsfest Führung / TVE Mitarbeiterteam Eltern/Kind-Turnen Sportbetrieb / AKTIV PUNKT Mitgliederbetreuung tonARTisten, Chor im TVE Burgaltendorf Freizeitaktivitäten / 60plus Gruppenleben Leichtathletik / Laufsport Kampfkunst Rhönradtturnen / Leistungsturnen Der TVE-Internet-Terminkalender Beitragsregelungen Das aktuelle TVE-Sportangebot Struktur und Organe des TVE	01 02 03 05 07-11 13 und 26 15-19 21-25 25 27-28 28-29 30-35 35-36 37 38-39 40-42 43 44-45 46-47 48
<u>Druck:</u> Sieberin		
<u>Auflage:</u> 1.700 Exemplare		
<u>Erscheinen:</u> 4mal/Jahr: März, Juni, September, Dezember		
<u>Kosten:</u> im Beitrag enthalten		
<u>TVE-Büro:</u> Holteyer Str. 29 (EG), im AKTIV PUNKT 45289 Essen		
<u>Telefon:</u> 0201/570397		
<u>Automatisierter Ansagedienst mit kurzfristigen Infos zum Sportbetrieb:</u> 0201/5718617		
<u>Fax:</u> 0201/5718628		
<u>eMail:</u> tve-burgaltendorf@web.de		
<u>Internet:</u> www.tve-burgaltendorf.de		
<u>Telefon- und Besuchszeiten:</u> dienstags, 18.00 - 20.00 h und donnerstags, 17.00 - 19.00 h		

Datenschutz: Der TVE veröffentlicht im „WURFSPIESS“ und unter [www.tve-burgaltendorf.de](http://www.tve-burgaltendorf.de) gelegentlich für eine Veröffentlichung geeignete Fotos von seinen Sport- und Freizeitaktivitäten. Sollten Sie hiermit nicht einverstanden sein, machen Sie bitte den Fotografen/die Fotografin hierauf aufmerksam. Wenn Ihr Name bei runden Geburtstagen nicht im „WURFSPIESS“ veröffentlicht werden soll, informieren Sie bitte rechtzeitig vor einem runden Geburtstag das TVE-Büro.

.....  
Helfen Sie uns bitte, die beim TVE gespeicherten Angaben zu Ihrer Person aktuell zu halten. Senden Sie uns bei Änderungen - auch bei vorübergehenden (Beispiel: Studienadresse) - das nachfolgende Formular ausgefüllt zu. DANKE.

Nachname bisher:		Nachname jetzt:	
Vorname:		Bitte senden sie das Formular an: TVE Burgaltendorf Holteyer Str. 29, 45289 Essen	
	bisher:	jetzt:	
Straße/Hausnr.:			
PLZ/Ort:			
Telefon:			
Bankleitzahl:			
Kontonr.:			
Kontoinh.:			
Datum/Unterschrift:			



Café – Restaurant **“Burgfreund“**  
 Burgstraße 2, 45289 Essen (Burgaltendorf)  
 Tel. : 0201 / 578935

*Das Blumenhaus mit dem großen Angebot  
 an Schnittblumen und Topfpflanzen*



**Blumen Streicher**

45289 Essen (-Burgaltendorf) - Alte Hauptstr. 16 - Tel. 579121





TVE Burgaltendorf

## Universelles Anmeldeformular

Dieses Formular kann für die Anmeldung zu allen „anmeldungspflichtigen“ Vereinsveranstaltungen (Kurse, Ausflüge, Workshops, etc.) verwendet werden. NICHT jedoch als Antrag auf Mitgliedschaft im TVE (Aufnahmeantrag).



TVE Burgaltendorf

Holtfeyer Str. 29  
45289 Essen

FAX-Nr. 0201 - 57 18 628

Verbindliche

### ANMELDUNG (für jeweils eine Person)

Bezeichnung der Veranstaltung (Kurs, Ausflug, Workshop, Abteilung, Gruppe,...):		Orga-Nr.:
Name:	Vorname:	Geburtsdatum:
Anschrift:		Telefon:

**Bankverbindung, von der abgebucht werden darf (nur notwendig, wenn dem TVE nicht bereits bekannt):**

Bankleitzahl:	Konto-Nr.:	Konto-Inhaber/-in:
---------------	------------	--------------------

TVE-Mitglied?

Ja

Nein

Datum:	Unterschrift:	Bei Minderjährigen Unterschrift der Eltern:
Bemerkungen:		

# DRUCKEREI SIEBERIN



Ihr fairer Partner für  
Print & Medien

Inh. Thomas Sieberin  
Schwarzensteinweg 2  
45289 Essen (Burgaltendorf)  
Tel.: 0201 / 85 70 60  
Fax: 0201 / 85 70 666  
E-Mail: sieberindruck@arcor.de



the world's most famous bicycle clothing

[www.assos-radsportbekleidung.de](http://www.assos-radsportbekleidung.de)

## Rad und Sport Stellmacher GmbH

Kohlenstr. 29a  
45289 Essen-Burgaltendorf  
Telefon: +49 201 775152  
E-Mail: kontakt@der-stellmacher.de  
Internet: www.der-stellmacher.de



Die größte Auswahl  
im Ruhrgebiet!

Öffnungszeiten nach Vereinbarung



# STRUZEK

Schuhmachermeister  
&  
Orthopädienschuhmachermeister

- Orthopädische Maßschuhe
- Orthopädische Schuhzurichtung
- Orthopädische Einlagen
- Schuhreparaturen
- exclusive Maßschuhe

Jürgen Struzek  
Steeler Straße 167, 45138 Essen  
Telefon 0201/282988

# Reifen Engelhardt GmbH

KFZ-Meisterbetrieb

Reifendienst für PKW, Motorrad und Leasing-Fahrzeuge

- KFZ-Reparaturen • Inspektionen • AU • TÜV
- Klimaanlage service • Achsvermessung

Langenberger Str. 388

 (02 01) 58 66 94





## Kursprogramm 2. Halbjahr 2011 mit freien Plätzen (Nachrücken zu antlg. reduzierten Gebühren möglich)

### AQUA-FIT

Aqua-Fit ist ein Allround-Programm für den ganzen Körper zu peppiger Musik im 1,30 m tiefen Wasser. Ein gut dosiertes Ausdauertraining wird kombiniert mit leichten Elementen aus Aqua-Boxing und Aqua-Power zur Kräftigung von Oberkörper-, Arm-, Bein- und Gesäßmuskulatur. Der Wasserwiderstand sorgt für die richtige Belastung und bedeutet gleichzeitig ein gelenkschonendes Training, das nebenbei auch noch jede Menge Spaß macht. (Bitte beachten: Kurs nur für Schwimmer!)

Orga-Nr: 60_2	Max TN 20
09.09.2011 - 27.01.2012 (15-17 mal)	freitags, 18:00 - 19:00 Uhr
Mitglieder: 52,00 € Nichtmitglieder: 84,00 €	Beate Backe
Schwimmbad SH Holteyer Str.	nicht 28.10.11, 04.11.11, 30.12.11, 06.01.12

### AUSDAUER-BAUCH-RÜCKEN (ABR)

Ein Kursangebot bei dem Männer und Frauen gleichermaßen herausgefordert werden, mit flotter Musik, viel Spaß an der Bewegung und bewußter Körperhaltung gezielt etwas für Rücken- und Bauchmuskulatur zu tun. Spezielle Übungen zur Kräftigung im Stand, auf der Matte oder auch auf dem Step schließen mit Dehnung der beanspruchten Muskulatur und Entspannung die Stunde ab.

Orga-Nr: 35_2	Max TN 20
07.09.2011 - 25.01.2012 (15-17 mal)	mittwochs, 18:00 - 19:00 Uhr
Mitglieder: 36,00 € Nichtmitglieder: 60,00 €	Jutta Jülicher
AKTIV PUNKT	nicht 26.10.11, 02.11.11, 28.12.11, 04.01.12

Orga-Nr: 47_2	Max TN 20
07.09.2011 - 25.01.2012 (15-17 mal)	mittwochs, 17:00 - 18:00 Uhr
Mitglieder: 36,00 € Nichtmitglieder: 60,00 €	Jutta Jülicher
AKTIV PUNKT	nicht 26.10.11, 02.11.11, 28.12.11, 04.01.12

### BODYFORMING (BOP & MEHR)

Bodyforming ist ein Kräftigungs- und Straffungsprogramm für alle Problemzonen. Nach einem ausgiebigen Warm-Up werden mit und ohne Zusatzgeräte (leichte Hanteln, Tubes, etc.) Muskelkraft und Muskelausdauer trainiert.

Orga-Nr: 24_2	Max TN 20
08.09.2011 - 26.01.2012 (16-18 mal)	donnerstags, 18:30 - 19:30 Uhr
Mitglieder: 38,25 € Nichtmitglieder: 63,75 €	Steffi Hillebrand
AKTIV PUNKT	nicht 27.10.11, 03.11.11, 29.12.11

Orga-Nr: 30_2	Max TN 20
12.09.2011 - 23.01.2012 (16-18 mal)	montags, 10:00 - 11:00 Uhr
Mitglieder: 38,25 € Nichtmitglieder: 63,75 €	Steffi Hillebrand
AKTIV PUNKT	nicht 03.10.11, 26.12.11

### FATBURNER

Das Fat-Burner-Programm beinhaltet nach einem Warm-Up ein ca. 40minütiges Aerobic Ausdauertraining bei moderatem (mittleren) Tempo, um so die Fettverbrennung anzukurbeln. Anschließend folgen gut dosierte Kräftigungs- und Straffungsübungen für die „Problemzonen“ an Bauch, Beinen, Po und Oberkörper. Und alles nach dem Motto: Mit Spaß Kalorien verbrauchen!

Orga-Nr: 39_2	Max TN 20
08.09.2011 - 26.01.2012 (18-20 mal)	donnerstags, 09:30 - 11:00 Uhr
Mitglieder: 61,75 € Nichtmitglieder: 99,75 €	Bettina Schuran
AKTIV PUNKT	nicht 29.12.11

### FELDENKRAIS-METHODE

In der Feldenkrais-Arbeit werden die eigenen Bewegungen durch aufmerksame Wahrnehmung im Detail erlebt. Dies fördert das Bewusstsein für kleine Unterschiede, wodurch ermöglicht wird, selbstständig Alternativen zu den oft unbewussten und möglicherweise ungesunden alltäglichen Bewegungen zu entwickeln. Bequeme, warme Kleidung und dicke Socken sind erforderlich. Kursleiterin Hildegunde Wissing ist ausgebildete Feldenkrais-Pädagogin.



TVE Burgaltendorf



**Kompetenz vor Ort!**  
Drei starke Marken - ein starkes Autohaus

*Ihre Fachwerkstatt  
für Autogas*

Nissan,  
Citroen,  
Daihatsu:  
alle  
Garantiewerksarbeiten  
und alle  
Wartungs- und  
Reparatur-  
Arbeiten

TÜV + AU  
Unfallschäden  
Karosserie und  
Lackierung  
Unfall-  
Ersatzwagen

Scheibenreparatur  
Reifenservice,  
Lagerung  
und Montage  
Bremsendienst  
Auspuffreparatur  
Ölwechsel...

Gasumbauten  
ab €2.590,-  
für alle  
Fahrzeugtypen

Neuwagen-  
vermittlung  
Neuwagenverkauf  
Gebrauchtwagen-  
center:  
Wattenscheider  
Straße 29-35  
Tel. 02 01/5 98 01 80

**AMMS**  
Auto Motor Service GmbH

**kompetent ✓ aktuell ✓**  
Am Zehnthof 187 · 45307 Essen-Kray  
Tel. 02 01/5 92 10-0 · [www.ams-essen.de](http://www.ams-essen.de)

**persönlich ✓ modern ✓**  
Ansprechpartner für Burgaltendorf:  
Geschäftsführer Dieter Michellitsch

\* Vertragswerkstatt



Orga-Nr: 32_2	Max TN 20
13.09.2011 - 24.01.2012 (16-18 mal)	dienstags, 09:00 - 10:30 Uhr
Mitglieder: 55,25 € Nichtmitglieder: 89,25 €	Hildegunde Wissing
AKTIV PUNKT	nicht 20.12.11, 27.12.11

Orga-Nr: 48_2	Max TN 15
07.09.2011 - 19.10.2011 (7 mal)	mittwochs, 19:30 - 20:45 Uhr
Mitglieder: 22,75 € Nichtmitglieder: 36,75 €	Hildegunde Wissing
AKTIV PUNKT Kommunikationsraum	

Orga-Nr: 51_2	Max TN 15
09.11.2011 - 25.01.2012 (10 mal)	mittwochs, 19:30 - 20:45 Uhr
Mitglieder: 32,50 € Nichtmitglieder: 52,50 €	Hildegunde Wissing
AKTIV PUNKT Kommunikationsraum	nicht 21.12.11, 28.12.11

### GESUNDHEITSORIENTIERTE FITNESSGYMNASTIK (FIT MIT HIT)

Fit mit Hit ist eine präventive Fitnessgymnastik. Nach dem Aufwärmen steht durch gesundheitsorientierte Funktionsgymnastik die Mobilisation des Bewegungssystems und die Kräftigung der gesamten Körpermuskulatur zu flotter Musik im Vordergrund. Ein Angebot für alle (auch f. Paare), die ungezwungen durch präventiven Sport fit bleiben oder werden wollen.

Orga-Nr: 58_2	Max TN 20
12.09.2011 - 23.01.2012 (16-18 mal)	montags, 18:00 - 19:00 Uhr
Mitglieder: 38,25 € Nichtmitglieder: 63,75 €	Detlef Enigk
AKTIV PUNKT	nicht 03.10.11, 26.12.11

### NORDIC WALKING (für Anfänger)

Nordic Walking ist der ideale Einstieg in den Sport: Gelenkschonend lassen sich spielend Kalorien verbrennen, wird das Herz- Kreislaufsystem gefördert, Kondition und Fitness gesteigert. NW ist ein Ganzkörpertraining bei dem nicht nur fast alle Muskelgruppen trainiert, sondern auch Muskelverspannungen im Nacken- und Schulterbereich gelöst werden. Alles, was man benötigt, um diesen Trendsport ausüben zu können, sind die speziellen, elastischen und federleichten Stöcke, die auch für die Stretching- und Kraftübungen benötigt werden. Alle Vorteile von NW erfahren Sie aber nur bei der richtigen Technik. Dieser Kurs richtet sich Anfänger ohne Vorerfahrung. Hochwertige Leihstöcke sind in der Kursgebühr enthalten.

Orga-Nr: 70_2	Max TN 10
12.09.2011 - 26.09.2011 (3 mal)	montags, 18:15 - 19:45 Uhr
Mitglieder: 22,50 € Nichtmitglieder: 29,00 €	Georg Spengler
Treffen am AKTIV PUNKT	

### SKIGYMNASTIK

Das Herz-Kreislauf-System wird durch intensives Konditionstraining in Schwung gebracht, die Muskulatur durch ausgesuchte Übungen für Beine, Bauch, Rücken und Oberkörper gekräftigt. Die Schulung von Koordination und Beweglichkeit runden die Skigymnastik ab.

Orga-Nr: 53_2	Max TN 20
11.11.2011 - 27.01.2012 (11 mal)	freitags, 19:30 - 20:30 Uhr
Mitglieder: 24,75 € Nichtmitglieder: 41,25 €	versch. Kursleiter
AKTIV PUNKT	nicht 30.12.11

### SOMMER-SKIGYMNASTIK

Das Herz-Kreislauf-System wird durch intensives Konditionstraining in Schwung gebracht, die Muskulatur durch ausgesuchte Übungen für Beine, Bauch, Rücken und Oberkörper gekräftigt. Die Schulung von Koordination und Beweglichkeit runden die (Sommer-)Skigymnastik ab.

Orga-Nr: 54_2	Max TN 20
09.09.2011 - 21.10.2011 (7 mal)	freitags, 19:30 - 20:30 Uhr
Mitglieder: 15,75 € Nichtmitglieder: 26,25 €	versch. Kursleiter
AKTIV PUNKT	



TVE Burgaltendorf

[msi]

**Michelitsch und Imkamp**  
Steuerberatungsgesellschaft mbH

Mühlenweg 21 • 45289 Essen • Telefon (02 01) 8 57 04-0



**JOH. BRAUKSIEPE** GMBH

**Bad • Heizung • Elektro**

Tel.: 0201/57 99 42 • FAX: 0201/57 00 54

Deipenbecktal 186 • 45289 Essen

[www.brauksiepe.de](http://www.brauksiepe.de) • [info@brauksiepe.de](mailto:info@brauksiepe.de)

### STEP-AEROBIC

Step-Aerobic ist das attraktive Programm, das nicht nur die Herz-Kreislauf-Funktionen optimiert, sondern auch gleichzeitig Koordination schult und Muskeln (Oberkörper, Beine, Po) kräftigt. Dazu wird bei anhaltender, gleichbleibender Belastung die Fettverbrennung in Gang gebracht. Für Fortgeschrittene!

Orga-Nr: 25_2	Max TN 20
09.09.2011 - 27.01.2012 (18-20 mal)	freitags, 17:30 - 18:30 Uhr
Mitglieder: 42,75 € Nichtmitglieder: 71,25 €	Verena Schreiner-Langen
AKTIV PUNKT	nicht 30.12.11

### STEP-AEROBIC (Einsteigerkurs)

Step-Aerobic ist das attraktive Programm, das nicht nur die Herz-Kreislauf-Funktionen optimiert, sondern auch gleichzeitig Koordination schult und Muskeln (Oberkörper, Beine, Po) kräftigt. Dazu wird bei anhaltender, gleichbleibender Belastung die Fettverbrennung in Gang gebracht. Für Anfänger und (Wieder-)Einsteiger!

Orga-Nr: 26_2	Max TN 20
09.09.2011 - 21.10.2011 (7 mal)	freitags, 16:30 - 17:30 Uhr
Mitglieder: 15,75 € Nichtmitglieder: 26,25 €	Ina Balbach
AKTIV PUNKT	

Orga-Nr: 27_2	Max TN 20
11.11.2011 - 27.01.2012 (11 mal)	freitags, 16:30 - 17:30 Uhr
Mitglieder: 24,75 € Nichtmitglieder: 41,25 €	Ina Balbach
AKTIV PUNKT	nicht 30.12.11

Orga-Nr: 33_2	Max TN 20
12.09.2011 - 23.01.2012 (16-18 mal)	montags, 17:00 - 18:00 Uhr
Mitglieder: 38,25 € Nichtmitglieder: 63,75 €	Ina Balbach
AKTIV PUNKT	nicht 03.10.11, 26.12.11

### WIRBELSÄULENGYMNASTIK & RÜCKENSCHULE

Rückenprobleme sind in der modernen Zeit ein weit verbreitetes Übel. Stress, psychische Belastungen, Bewegungsmangel und einseitige, statische körperliche Belastungen sind nur einige Beispiele für die Entstehung von Rückenbeschwerden. Die Wirbelsäulengymnastik gibt Informationen, um sich in Alltagssituationen rückengerecht verhalten zu können. Durch gezielte, funktionelle Gymnastik kann Problemen, z.B. im Hals-Nacken-Bereich, vorgebeugt bzw. entgegengewirkt werden. In lockerer Gruppenatmosphäre findet man Spaß und Motivation, mit anderen etwas für seine Gesundheit zu tun.

Orga-Nr: 66_2	Max TN 20
08.09.2011 - 26.01.2012 (16-18 mal)	donnerstags, 17:15 - 18:15 Uhr
Mitglieder: 38,25 € Nichtmitglieder: 63,75 €	Monika Gwosdz
AKTIV PUNKT	nicht 27.10.11, 03.11.11, 29.12.11

Einladung:

## AKTIV PUNKT-Café



AKTIV PUNKT

am letzten Sonntagnachmittag fast jeden Monats

Termine 2011:

25.09., 30.10., 27.11.

jeweils von 15.00 h bis ca. 17.00 h

Wir würden uns freuen, Sie zu Kaffee und Kuchen (oder zu einem Glas guten Weins) in unserem Sport-, Freizeit-, und Gesundheits-Treff, dem "AKTIV PUNKT", Holteyer Str. 29, begrüßen zu können und mit Ihnen einen gemütlichen Sonntagnachmittag zu verbringen. Preise für Kuchen und Getränke entnehmen Sie bitte der ausliegenden Getränke- & Speisekarte!

HABEN SIE

T **OMA** TEN AUF DEN

**AUGEN?**

Augenoptik | Hörtechnik | Pädakustik | Cochlear Implant Centrum

Bochumer Straße 40 | D-45276 Essen  
 Tel.: +49 (0)201.851 25-0 | Fax: +49 (0)201.851 25-25

Nockwinkel 99 | D-45277 Essen  
 Tel.: +49 (0)201.58 59 99 | Fax: +49 (0)201.58 62 24

info@bagus-gmbh.de | www.bagus-gmbh.de



**BAGUS**  
 Auge und Ohr für Sie



TVE Burgaltendorf



110 Jahre  
TVE Burgaltendorf

# Vereinsfest

Sport - Musik - Buffet - Tanz

12. November 2011  
Sporthalle Auf dem Loh

Beginn: 19.00 Uhr

Einlass: 18.30 Uhr

Eintritt inkl. Buffet: Kinder unter 6 J. frei

Kinder ab 6 J. und Jugendliche 7,00 €  
ab 18 Jahre 12,00 €

Vorverkauf: AKTIV PUNKT, in den Sportstunden, Kleine Bücherwelt

Veranstalter: TVE Burgaltendorf, Holteyer Str. 29, 45289 Essen - Tel. 0201/570397 - [www.tve-burgaltendorf.de](http://www.tve-burgaltendorf.de)

## TENNIS-KINDERLAND

Unsere Tennisschule legt ein besonderes Gewicht auf die Jugendarbeit. Das ideale Einstiegskonzept für alle Kids bis zu 12 Jahren ist unser Tennis-KINDERLAND.

**ERST MAL KOSTENFREI SCHNUPPERN!**

Jeden Freitag ab 15 Uhr auch in den Ferien  
Bitte Voranmelden!

Spiel & Spass garantiert!

Wenn Sie fragen haben, stehen wir gerne zur Verfügung.

Tel.: 0201 / 57 03 03  
Email: [info@tennis-essen.de](mailto:info@tennis-essen.de)  
[www.tennis-essen.de](http://www.tennis-essen.de)



**Worryingstraße 250**  
**Essen-Burgaltendorf**  
**Tel. 02 01/57 03 03**  
**[www.socceressen.de](http://www.socceressen.de)**

**TENNIS  
& SOCCER**

**Kindergeburtstagsfeier**

**90 Minuten Soccer oder Tennis**  
**5 Fl. Apfelschorle und**  
**Chicken Nuggets mit Pommes**  
**für 10 Kinder ab 99,- €**

## Der Vorstand tagte am 25.05.2011, 18.00-21.00 h im AKTIV PUNKT



Teiln.: Eckhard Spengler, Christiane Spengler, Gerhard Spengler, Stephan Semmerling, Ursula Kernebeck, Hedwig Gring, Marc Schäfer, Monika Spengler, Eduard

Spengler

### **\*AKTIV PUNKT: Verschmutzte Außenwände, Grünflächen\***

Die Außenwand zum Sportplatz hin ist erheblich verschmutzt. Ein Angebot (ca. 1.200,00 €) für einen Neuanstrich liegt vor.

> Wegen der inzwischen begonnenen konkreten Planungen für eine Erweiterungsbaumaßnahme werden die Anstricharbeiten auf die Zeit nach Fertigstellung der Baumaßnahme zurückgestellt. Zum Thema "Grünflächen" werden noch Gespräche geführt.

### **\*AKTIV PUNKT: Treppenlift für das Treppenhaus?\***

Ein erstes Angebot (über rd. 14.000 €) liegt vor. Weitere Angebote sind einzuholen. Ferner wird die Alternative "Aufzug" geprüft. Auch der neu gestaltete Zugang von der Straße her könnte durch einen barrierefreien Teil verbreitert werden.

> Die Maßnahme wird in das Projekt "Erweiterungsbaumaßnahme" integriert. Zu prüfen sind Zuschussmöglichkeiten für behindertengerechte Investitionen.

### **\*AKTIV PUNKT: Maßnahmen aufgrund der brandschutztechnischen Begehung\***

Alle vorgeschlagenen Maßnahmen wurden realisiert mit Ausnahme des Anbringens eines Rauchmeldesystems (noch in Arbeit) sowie der Verlagerung des Wassersportmaterials aus dem Heizungsraum. Zu Letzterem wartet der TVE bereits seit mehr als einem Vierteljahr auf das Prüfergebnis der Immobilienwirtschaft der Stadtverwaltung, ob eine Unterbringung in einem Raum im OG der Th Holteyer Str. möglich ist.

> Der TVE wird die Problematik in das Projekt "AKTIV PUNKT-Erweiterungsbaumaßnahme" integrieren und prüfen, ob z.B. am Geräteraum des AKTIV PUNKT ein von außen erreichbarer

"Anbau" zur Unterbringung des Wassersportmaterials möglich ist.

> Zu Überlegen ist, ob vorbereitete Evakuierungspläne für verschiedene Szenarien einen Sinn ergeben.

> Nicht zu vergessen ist die Einweisung aller im AKTIV PUNKT tätigen Mitarbeiter/-innen in alle Brandschutzmaßnahmen.

### **\*HAUSHALTSOPTIMIERUNG: Vorschlag 02 "Energieverbrauch"\***

Aufgrund der kürzlich eingegangenen Stromjahresrechnung erhielt der TVE eine Erstattung von 903,00 €. Diese dürfte i.W. auf den Austausch der 500 Watt-Brennstäbe im Kursraum zurückzuführen sein.

### **\*OFFENE GANZTAGSSCHULE: Sportmaterial-Zuschuss-Projekt "1000 x 1000"**

> Der TVE wird einen Zuschussantrag stellen.

### **\*TVE-VEREINSFEST 2011 am 12.11.2011\***

Alle Leiter/-innen von auftrittsinteressierten Gruppen wurden gebeten, bis zum 15.05. Auftrittswünsche mit Titel, Kurzbeschreibung und Dauer zu benennen.

Bisher sind nur sehr wenige Rückmeldungen erfolgt.

> Unabhängig davon sind Federführende, die sich dann ggf. jeweils Helfer/-innen zu ihrer Unterstützung suchen, für einige Aufgabenkomplexe im Zusammenhang mit der Planung des Vereinsfests festzulegen:

- "Dekoration"
- "Programm" (Eckhard Spengler)
- "Tontechnik/Musikgruppe" (Stephan Semmerling)
- "Buffet" (Monika Spengler)
- "Plakat, Flyer, Eintrittskarten, Presse" (Monika Stahl)
- "Tische/Stühle incl. Transporte" (Marc Schäfer)
- "Getränke"

### **\*BAD IN DER TH HOLTEYER STR.: Beschwerde von 3 Wassergymnastikgruppen\***

Die Mitglieder von 3 Wassergymnastikgruppen haben eine Sammelbeschwerde über die oft zu niedrige Wasser- und Lufttemperatur eingereicht. Der TVE hat die Beschwerde der Immobilienwirtschaft zugeleitet.

# PASST.

ZU **KONTINUITÄT**  
UND **VERTRAUEN.**

SEIT 125 JAHREN.



Bankgeschäfte sind Vertrauenssache. Für uns seit 125 Jahren.

 **GENO BANK ESSEN**  
In Essen mehr erreichen.



**\*TVE-SPORTANGEBOT für Kinder\***

Es wird eine grundlegende Neuausrichtung des TVE-Sportangebots für Kinder angestrebt. Vorgesehen sind:

- a) Problembeschreibung
- b) Ist-Analyse
- c) Bewertung des Ergebnisses der Ist-Analyse
- c) Entwicklung eines Soll-Konzepts für das TVE-Sportangebot für Kinder.

Alle betroffenen Mitarbeiter/-innen werden u.a. durch einen Workshop eingebunden.

> Zu prüfen ist, ob, zu welchem Zeitpunkt und welche externe Hilfe (VIBBS-Vereinsberatung des Landessportbundes? Uni?) in Anspruch genommen werden soll, um insbes. "Betriebsblindheit" vorzubeugen.

**\*MITGLIEDERVERWALTUNG & -BETREUUNG: Datenschutz\***

Erste realisierte Maßnahmen sind:

- a) Alle Listen/Dokumente mit Mitgliederdaten tragen nun einen Aufdruck "Vertraulich, nur für den Vereinsgebrauch".
- b) Für rd. 100 TVE-Mitarbeiter/-innen wurden Datenschutz-Verpflichtungserklärungen mit erläuternden Anlagen erstellt und übergeben. Der größere Teil der Mitarbeiter/-innen hat die Erklärung inzwischen unterschrieben zurückgegeben. Die anderen wurden in diesen Tagen an die Rückgabe erinnert.
- c) In die Vereinszeitschrift wurde ein Datenschutzpassus hinsichtlich der Fotos von Sport- und Freizeitaktivitäten sowie der Veröffentlichung runder Geburtstage aufgenommen.
- d) Der TVE-Aufnahmeantrag enthält hinsichtlich der Fotos und der Datenweitergabe für den Sportausweis ebenfalls zwei Hinweise, ebenso ein Hinweis, dass die Daten des Aufnahmeantrages elektronisch gespeichert werden. Anmeldeformulare erhielten den Hinweis auf die elektronische Speicherung der Formulare.

> Der nächste Schritt ist die Formulierung eines Datenschutzparagrafen für die Vereinssatzung. Danach könnte die Wahl eines Datenschutzbeauftragten erfolgen. Er könnte - nach Satzungsänderung - durch den Vereinsrat oder die MV gewählt werden.

**\*ORGANISATIONSENTWICKLUNG: Beteiligung der Mitglieder und Nutzung ihres Ideenpoten-**

**tials, hier für die AKTIV PUNKT-Erweiterungsbaumaßnahme\***

> Sobald der für Ende Mai/Anfang Juni angekündigte, erste Architektenentwurf vorliegt, könnte er im AKTIV PUNKT - z.B. auf einem Flip-Chart - ausgehängt werden. Die Mitglieder und AKTIV PUNKT-Sportler/-innen könnten dann auf einer Liste Anregungen und Vorschläge auftragen. Eine alternative Möglichkeit wäre eine Fragebogenaktion.

**\*ÖFFENTLICHKEITSARBEIT: Vereinsdarstellung am Maibaum auf dem neu gestalteten Marktplatz Burgaltendorf (Finanzierung durch die Geno Bank Essen)\***

Unter den am Maibaum aufgehängten Schildern mit den Logos der Burgaltendorfer Organisationen ist auch ein Schild des TVE.

**\*AUSSENBEZIEHUNGEN: Kooperation mit der Gemeinschaftspraxis Ruhr\***

Über den bereits bestehenden Kontakt (Vertretungsbetreuung der TVE-Herzsportgruppen) hinaus wurde ein weiterer Kontakt in Form eines Vorstellungsschreibens des TVE - verbunden mit dem Vorschlag zu einem Kontaktgespräch, um Kooperationsmöglichkeiten (Vorträge, Defibrillator-Sponsoring?) auszuloten - hergestellt.

> Die Reaktion bleibt abzuwarten.

**\*Corporate Identity\***

In der Außendarstellung wird der TVE den "AKTIV PUNKT" dem "TVE Burgaltendorf" zukünftig deutlicher unterordnen.

> In diesem Zusammenhang sollen die Portal-Fenster des AKTIV PUNKT teilw. neu foliert werden (Das große AKTIV PUNKT-Logo im oberen Fensterbereich durch das TVE-Logo ersetzen, dafür ein kleineres AKTIV PUNKT-Logo auf dem Fenster der Haustür anbringen?).

> Ferner ist ein beleuchtetes "Firmenschild" (z.B. in Form einer Säule) in Straßennähe vorstellbar. es sind Kataloge zu suchen und Kontakte herzustellen.

**\*SPORTGRUPPEN "HARA-KI-JUDO" und "JIU-JIT-SU": Verbandsmitgliedschaften\***

Vorstandsseitig wird eine Mitgliedschaft im Deutschen Judobund vorgeschlagen. Stephan hat sich zwischenzeitlich dahingehend geäußert, dass gegenwärtig eine Verbandsmitgliedschaft nicht erforderlich ist. Andernfalls wird er sich melden.

29.05.2011

Gerhard Spengler/Organisationsleiter



Das Sparkassen-Finanzkonzept:  
ganzheitliche Beratung statt 08/15.

Service, Sicherheit, Altersvorsorge, Vermögen.

 Sparkasse Essen

Mehr dazu in Ihrer Geschäftsstelle oder unter [www.sparkasse-essen.de](http://www.sparkasse-essen.de). **Wenn's um Geld geht – Sparkasse.**

**anerkannter  
Ausbildungsbetrieb**



Ihr Experte für  
Garten & Landschaft

**Hendrik | Tenhaven**

Garten- und Landschaftsbau  
staatl. gepr. Gartenbautechniker

**Gartengestaltung • Baumschnitt  
Pflasterarbeiten • Teichbau • Pflege**

Schwarzensteinweg 73a · 45289 Essen  
Telefon: 02 01 - 8 57 61 51 · Telefax: 02 01 - 57 18 019  
Mobil: 01 73 - 29 59 79 0 · E-Mail: [info@galabau-tenhaven.de](mailto:info@galabau-tenhaven.de)

## Ein neuer Name für die "turnerjugend burgaltendorf"?



Es gibt eine gesetzliche Regelung im Bereich der Förderung der Jugendarbeit, wonach die Kinder und Jugendlichen in den Sportvereinen eine Unterorganisation mit eigener Führung

und eigenen finanziellen Mitteln bilden müssen. Diese Kinder- und Jugendorganisation im TVE Burgaltendorf wurde bei ihrer Gründung vor einigen Jahrzehnten "turnerjugend burgaltendorf" genannt. Zwischenzeitlich ist der TVE aber ein Großverein mit vielen Sportarten geworden, so dass der Name "turnerjugend" für diejenigen TVE-Mitglieder, die nicht turnen, sondern z.B. Badminton spielen oder Judo betreiben, irreführend ist und sie sich nicht dazu gehörig fühlen, was falsch ist, da zur "turnerjugend burgaltendorf" ALLE Kinder und Jugendlichen des TVE Burgaltendorf gehören.

Wir haben also zu überlegen, ob wir für die Kinder- und Jugendorganisation des TVE Burgaltendorf einen geeigneteren Namen als "turnerjugend burgaltendorf" finden. Der TVE hatte zu diesem Zweck einen Ideenwettbewerb ausgeschrieben.

Folgende Vorschläge wurden gemacht:

"Junger TVE", "SportKids Burgaltendorf", "Die Jungen im TVE", "die TVE-Kids", "TVE-Youngsters", "Sport und Spaß TVE", "Die Zukunft des TVE", "All Of Sports-Jugend", "Jugend im TVE", "TVE-Sport-Jugend", "TVE-Jugend", "Teen-Sport", "U18 im TVE" bzw. "U18-TVE" bzw. "TVE U18", TLKTBJ, "Young TVE" bzw. "TVE Young", "Burgaltendorfer Jugend-Sportler", "Sportjugend des TVE Burgaltendorf", "Kids-Zone, Kinder- und Jugendorganisation des TVE Burgaltendorf", "Kids-Area, Kinder- und Jugendorganisation des TVE Burgaltendorf", "Youth-Zone, Kinder- und Jugendorganisation des TVE Burgaltendorf", "Youth-Area, Kinder- und Jugendorganisation des TVE Burgaltendorf"

Entschieden wird erst beim nächsten "Jugendtreffen" (Jugendvollversammlung) im Februar 2013. Die Zeit bis dahin können wir nutzen, um weitere Ideen zu kreieren, insbes. aber, um die Verwendbarkeit der Vorschläge zu prüfen und ggf. Vorschläge, die aus rechtlichen, inhaltlichen oder Marketing-Gründen ungeeignet sind, auszusondern. Gerhard Spengler

## Neues aus dem TVE-Mitarberteam



**Stefanie Zimmermann (22 J.),**

Übungsleiterin in der Sportgruppe "Rhönradturnen" wird uns mit Beginn der Sommerferien 2011 verlassen, da sie Essen nach Beendigung

der Ausbildung verlassen wird. Wir danken ihr für ihre engagierte, sehr qualifizierte Arbeit und hoffen natürlich auf eine Rückkehr ins TVE-Mitarberteam.

**Franziska Beine (17 J.),**

Nachwuchsmitarbertalent in der Sportgruppe "Rhönradturnen", wird uns überraschend ebenfalls nach den Sommerferien verlassen, da sie nach Schweden zieht. Auch ihr danken wir für ihre engagierte Arbeit und ihre Fröhlichkeit. Ihre Nachfolgerin ist:

**Mona Schönmeier (16 J.)**

Mona wird zusammen mit Sandra Kernebeck das Rhönradtraining donnerstags, 18.30 - 20.00 h, in der Sh auf dem Loh leiten.

**Jan Riemenschneider (43 J.)**

folgt Michael Michel bei der Betreuung der Sportgruppe "Hallenfußball light" (Männer) im Wechsel mit Reinhard Kernebeck.

**Das Projektteam "60plus/Veranstaltungen",**

bestehend aus Joachim Brauksiepe, Dierk Vienen, Johannes Werth, Heiner Blum und Dieter Wegerhoff, das die 60plus-Freizeitaktivitäten plant und durchführt, sucht noch 1 bis 2 zusätzliche Mitarbeiter/-innen, da altersbedingt doch hin- und wieder mit dem einen oder anderen Ausfall eines Mitarbeiters aus gesundheitlichen Gründen zu rechnen ist. Die Mitarbeit macht Spaß! Interessenten/-innen melden sich bitte im TVE-Büro. Wir beraten gern.

Mit uns aktiv Natur erleben.

# insider traveller



Unser Angebot für alle Vereinsmitglieder: **10% Nachlass auf alle Waren und Dienstleistungen** (außer Skireisen).

### Insider Outdoor

Das Fachgeschäft für Trekking, Wandern und Bergsport mit dem individuellen Service.  
[insider-outdoor.de](http://insider-outdoor.de)



### Insider Kanutouren

Kanuvermietung, Kanutouren und Betriebsausflüge auf der Ruhr.  
[insider-kanutouren.de](http://insider-kanutouren.de)



### Traveller Reisen

Skireisen für Familien mit besonderer Kinderbetreuung, Skiservice und Skiverleih.  
[traveller-reisen.de](http://traveller-reisen.de)

Bei Insider finden Sie etwas, das Sie woanders vergeblich suchen: Wir kennen uns aus und beraten Sie gern!

**Öffnungszeiten:**  
Mo-Do 10.00 - 18:30 Uhr  
Fr 10:00 - 20:00 Uhr  
Sa 10:00 - 15:00 Uhr

Insider Traveller GmbH  
NEU Rüttenscheider Straße 192  
45131 Essen  
Tel. 0201.79 60 75  
[www.insider-traveller.de](http://www.insider-traveller.de)

## Setzen Sie Ihre Fähigkeiten gewinnbringend ein!

Die Vereinigte Lohnsteuerhilfe e.V. ist der mitarbeiterstärkste Lohnsteuerhilfverein mit dem dichtesten Beratungsnetz in ganz Deutschland. Zur erfolgreichen Verstärkung unseres Teams **suchen wir** bundesweit m/w

# STEUERFACHLEUTE

mit kaufmännischer Ausbildung und mind. 3-jähriger Berufserfahrung im Steuerrecht als **selbständig tätige Beratungsstellenleiter**.

**Ihre Bewerbung behandeln wir streng vertraulich. Bitte richten Sie diese an:**

**Regionalbevollmächtigter Martin Pues**

**Hedwigstr. 32, 45130 Essen, Tel. 0201/490 12 03, [Martin.Pues@vlh.de](mailto:Martin.Pues@vlh.de)**

Ausschreibung:  
**ELTERN/KIND-TURNEN 2011 / 2012**  
 Beginn: Nach den Herbstferien 2011  
 Ende: Vor den Herbstferien 2012



Wie keine andere Sportart fördert das Kleinkinderturnen vielseitig und umfassend alle wichtigen motorischen Grundfertigkeiten und -fähigkeiten wie Laufen, Springen, Werfen, Schwingen, Hangeln, Rollen und Drehen um alle Körperachsen. Kinderturnen ist daher DIE motorische Grundausbildung für Kinder, die ihnen bei allen Sportarten, die sie später betreiben werden, zu Gute kommt.

Im gemeinsamen Spielen und Bewegen mit Gleichaltrigen lernen die Kinder nachzugeben, sich zu behaupten, einander zu helfen, zu kooperieren und vieles mehr. Für eine nachhaltige Bewegungsförderung ist es besonders wichtig, den Motivationsgrundstein für ein lebenslanges Sporttreiben bereits im Kindesalter zu legen. Dies kann nur über die Vermittlung von Spaß und Freude gelingen. Vater und/oder Mutter unterstützen die Übungsleiter/-innen, auch beim Aufbau und Abbau der Gerätelandschaft.

Wir stellen Ihnen nachfolgend die Gruppen für mindest 2 Jahre alte, aber noch nicht 4 J. alte Kinder und deren Mütter/Väter sowie die "Spielregeln" für das Eltern/Kind-Turnen vor. Alle Gruppen werden neu zusammengestellt, eine Gruppen-Neuanmeldung ist also erforderlich!

**Teilnehmen**

können die Mutter, der Vater und die Kinder im angegebenen Alter (2 Jahre aber noch nicht 4 Jahre alt). Jüngere Geschwisterkinder werden akzeptiert. Spätestens, wenn sie 2 Jahre alt sind/werden, müssen aber auch sie Mitglied werden.

Jeder einzelne Teilnehmer/-in, also ggf. der Vater, die Mutter und die teilnehmenden Kinder, müssen

- a) TVE-Mitglieder sein
- b) konkret für eine der o.a. Eltern/Kind-Turngruppen angemeldet sein, damit wir beobachten können, wann eine Gruppe ausgebucht ist.

Wenn die teilnehmende Mutter/der teilnehmende Vater 'mal durch den Partner/die Partnerin oder z.B. die Oma des Kindes vertreten werden, akzeptieren wird dies auch Mitgliedschaft "des Vertreters/der Vertreterin".

Kinder und deren Mütter/Väter, die bereits am Eltern/Kind-Turnen 2010/2011 teilnehmen, können sich entweder durch das Gruppenanmeldungsformular oder durch Unterschrift in eine den Gruppenleiterinnen vorliegende Liste für das Eltern/Kind-Turnen 2011/2012 wieder neu anmelden.

**Kosten der Mitgliedschaft**

Für neue Mitglieder fällt einmalig eine Aufnahmegebühr in Höhe von 8,00 € an. Der Monatsbeitrag ist abhängig davon, wieviele Familienangehörige TVE-Mitglied sind oder werden. Für ein Elternteil und ein Kind beträgt der

Gruppe	Wochentag	Uhrzeit	Sporthalle	Gruppenleiter/-in
A	freitags	15.00-16.00 h	Sh Auf dem Loh (L M -)	Monika u. Daniel Spengler
C	dienstags	16.00-17.00 h	Sh Auf dem Loh (- - R)	Dorothee Kellner
D	mittwochs	16.00-17.00 h	Sh Auf dem Loh (- - R)	Heide Schrade
E	freitags	16.00-17.00 h	Sh Auf dem Loh (L M -)	Monika u. Daniel Spengler
F	mittwochs	17.00-18.00 h	Sh Auf dem Loh (L M -)	Heide Schrade
Sie können zusätzlich teilnehmen am Eltern/Kind-Schwimmen:				
	donnerstags	15.30-16.30 h	Bad Holteyer Str.	Ina Balbach



TVE Burgaltendorf

Über ein Jahrhundert

Qualität im Dachbereich

## Bedachungen

VELUX®  
Geschulter  
Betrieb

Qualität von  
Meisterhand

# KRAFT-PROST

VELUX®  
Geschulter  
Betrieb

Qualität von  
Meisterhand

Meisterbetrieb

Dach-, Wand- und Abdichtungen aller Art

Alte Hauptstraße 26 · 45289 Essen · Fax 02 01 / 5 71 70 14

**Tel. 02 01 / 57 03 25 + 57 89 32**

info@kraft-prost.de · www.kraft-prost.de

## RESTAURANT MYTHOS

FAMILIE PAPADAMAKES  
NOCKWINKEL 103  
(GEGENÜBER ALDI)  
45277 ESSEN - ÜBERRUHR  
TEL.: 0201 59804177



Stauder Pils

„GUTES ESSEN HÄLT LEIB  
UND SEELE ZUSAMMEN“,  
PFLEGTE SCHON SOKRATES  
ZU SAGEN.

WIR MÖCHTEN SIE HERZLICH  
ZUR EINKEHR IN UNSER RESTAURANT  
MYTHOS EINLADEN. GRIECHISCHE  
SPEZIALITÄTEN UND EIN GEDIEGENES  
AMBIENTE WARTEN AUF SIE.

Ihr Getränkelieferant für die Gastronomie  
und Festveranstaltungen



Michael GmbH  
Getränke - Groß- und Einzelhandel

# Kleine Bücherwelt

Bücher und mehr...

- breite Auswahl
- persönliche Beratung
- heute bestellt - morgen da
- immer eine Geschenkidee

Der Buchtipp  
Ihrer Buchhandlung vor Ort:

Jetzt als Taschenbuch:  
Nicholas Sparks  
- Mit dir an meiner Seite -  
€ 9,99



Neben Büchern führen wir auch Spiele,  
CD's und diverse Geschenkartikel.

Kommen und stöbern Sie, wir freuen uns auf Ihren Besuch.

M. Gimbel . Alte Hauptstr. 10 . 45289 Essen . Fon 0201 / 571 83 20 . Fax 0201 / 571 83 21  
Öffnungszeiten . MO-FR 09.00-13.00 h und 15.00-18.00 h . SA 09.00-13.00 h

Monatsbeitrag beispielsweise 9,00 € (5,00 € Familienbeitrag-Grundbetrag + 2,00 Familienbeitrag-Personenzuschlag für das Elternteil + 2,00 € Familienbeitrag-Personenzuschlag für das Kind.).

### **Parallelangebot für 4- bis 7jährige Geschwisterkinder**

Da uns die Problematik "Geschwisterkind ohne Aufsicht" bewusst ist, bieten wir für Geschwisterkinder im Alter von 4 bis 6 J. in der Th Holteyer Str. zeitgleich zu den Eltern/Kind-Turngruppen "A" (freitags, 15.00-16.00 h) und "E" (freitags, 16.00 - 17.00 h) Turnen und Spiel für Kinder in diesem Alter an. Die teilnehmenden Kinder müssen TVE-Mitglied sein.

### **Ein wichtiger Hinweis zum Familienbeitrag:**

Es gibt zwar eine Beitragsregelung "Familienbeitrag", nicht jedoch eine "Familienmitgliedschaft", d.h., auch wenn eine Familie unter die Familienbeitragsregelung fällt - was beim Eltern/Kind-Turnen praktisch immer zutrifft -, muss für jedes einzelne Familienmitglied, das am Sportangebot teilnehmen will, ein Aufnahme-Antrag gestellt werden.

Wir können daher Ihre Anmeldung für eine der o.a. Gruppen nur dann bearbeiten (und bestätigen), wenn alle aufgeführten Familienmitglieder TVE-Mitglieder sind. Fordern Sie daher ggf. vorher telefonisch (Tel. 0201/570397) im TVE-Büro Aufnahme-Anträge an! Sie können das Formular "AUFNAHME-ANTRAG" auch auf Ihren PC herunterladen und ausdrucken oder den Aufnahme-Antrag auch online stellen.

### **Anmeldung und Teilnahme-Bestätigung**

Eine Anmeldung für eine der Gruppen für die Saison 2011/2012 ist für alle erforderlich, also auch für diejenigen, die zurzeit schon zu einer der Gruppen gehören. Wir räumen diesen jedoch ein Vorrecht bis zum 30.09.2011 ein!

Alle Eltern(teile), die sich und ihr(e) Kind(er) konkret für eine der o.a. Gruppen angemeldet haben, erhalten ein "Eltern/Kind-Turnen-Teilnahmeticket".

Sollte die von Ihnen gewählte Gruppe zum Zeitpunkt des Eingangs Ihrer Anmeldung ausgebucht sein, erhalten Sie ein Alternativangebot. Die Anmeldesituation der einzelnen Gruppen können Sie auf unserer Internetseite beobachten. Sollten Sie mit dieser "Internet-Präsenz" (nur Namen und Vorname, keine persönl.

Daten) wirklich nicht leben können, informieren Sie uns i.V. mit Ihrer Anmeldung.

### **Altersbedingtes Ausscheiden aus den Eltern/Kind-Turngruppen**

Wenn Ihr Kind altersbedingt aus der Eltern/Kind-Turngruppe ausscheidet, endet dadurch weder für das Elternteil noch das Kind automatisch die Vereinsmitgliedschaft. Zum einen gehen wir davon aus - weil es in der Praxis überwiegend so ist -, dass Ihr Kind dann in eine Turngruppe für Kinder ab 4 J. wechselt und Sie selbst möglicherweise ein Sportangebot für sich gefunden haben. Zum anderen ist die Beendigung einer Mitgliedschaft satzungsgemäß nur durch ausdrückliche, schriftliche Erklärung und nur zum 31.12. jeden Jahres - also nicht bereits zur Jahresmitte - möglich. Diese Satzungsregelung beruht u.a. darauf, dass wir für den Mitgliederbestand am Jahresanfang an die Gemeinschaft Essener Turnvereine, den Essener Sportbund, den Rheinischen Turnerbund, den Landessportbund NW, den Deutschen Turnerbund und den Deutschen Olympischer Sportbund sowie an die Sportversicherung den Jahresbeitrag entrichten müssen.

### **Sportangebote für Kinder, die bereits 4 Jahre alt sind**

Turnen & Spiel für 4- bis 6jährige (ohne Eltern), freitags, 15.00 - 16.00 h, Th Holteyer Str. (Barbara Zimmermann, Andrea Dörendahl, Beate Budriks), anschließend 60 min. Schwimmen (Andrea Dörendahl, Barbara Zimmermann)

Schwimmen für 4- bis 6jährige (ohne Eltern), dienstags, 16.00 - 17.00 h, Bad in der Th Holteyer Str. (Andrea Dörendahl, Beate Budriks);

Turnen & Spiel für 4- bis 6jährige (ohne Eltern), freitags, 16.00 - 17.00 h, Th Holteyer Str. (Dorothee Kellner, Ursula Kernebeck, Beate Budriks), anschließend 60 min. Schwimmen (Dorothee Kellner, Ursula Kernebeck)

Für diese drei Angebote brauchen Sie Ihr Kind nicht anzumelden. Es muss lediglich TVE-Mitglied sein.

### **Abschließend ein Hinweis für die teilnehmenden Mütter bzw. Väter:**

Durch Ihre Mitgliedschaft können Sie zusätzlich an vielen anderen Sportangeboten teilneh-



Seit 1974  
**GOLDSCHMIEDE  
KOLL**

Alte Hauptst. 92 Tel. 239197

<http://www.goldschmiede-koll.de>

Klaus Koll  
Mitglied im



Anhänger " Burgaltendorf Burg "   
Handarbeit aus eigener Werkstatt



**Leben heißt Veränderung –  
wir begleiten Sie.**

Absicherung und Vorsorge  
rechtzeitig checken lassen!

**Jetzt Termin  
vereinbaren!**

**Nutzen Sie unser unverbindliches  
Beratungsangebot.  
Vereinbaren Sie jetzt einen  
Termin.**

**VERTRAUENSMANN**

**Udo Lang**

Versicherungsfachmann

Telefon 0201 571558

[udo.lang@HUKvm.de](mailto:udo.lang@HUKvm.de)

Mölleneystraße 35

45289 Essen-Burgaltendorf

Das Leben bringt viele Veränderungen mit sich, z. B. der Start  
ins Berufsleben oder die Gründung einer Familie.

Denken Sie in solchen Situationen daran, Ihre Absicherung und  
Vorsorge anpassen zu lassen? Wissen Sie, was zu tun ist?



**HUK-COBURG**  
Aus Tradition günstig



men. Achten Sie bitte auf das im WURFSPIESS abgedruckte Sportangebot einschließlich des Kursprogramms! An den Kursen, die überwiegend im AKTIV PUNKT, Holteyer Str. 29, stattfinden, können Sie als TVE-Mitglied zu einer deutlich ermäßigten Kursgebühr teilnehmen. Ein Nachrücken in laufende Kurse zu anteilig reduzierten Gebühren ist möglich, soweit in diesen Kursen noch Plätze frei sind. Vielleicht kommt für Sie auch das Kraftgerätetraining im AKTIV PUNKT in Frage.

Im Internet unter [www.tve.burgaltendorf.de](http://www.tve.burgaltendorf.de) finden Sie u.a. ausführliche Informationen zu unserem Sportangebot. Wir würden uns freuen, Sie auch außerhalb des Eltern/Kind-Turnens aktiv im TVE zu erleben!

Beachten Sie bitte die Öffnungs- und Telefonzeiten des TVE-Büros im AKTIV PUNKT, Holteyer Str. 29: dienstags, 18.00 - 20.00 h, und donnerstags, 17.00 - 19.00 h.

## Sport in den Herbstferien (22.09. - 06.11.2011)



### AKTIV PUNKT

#### Kraftgerätetraining:

normale Öffnungszeiten

### AKTIV PUNKT

#### Kursprogramm:

Die Kursstunden finden statt, es sei denn, es gibt im Kur-

sprogramm eine besonders gekennzeichnete Regelung oder Kursleiter/-innen und Kursteilnehmer/-innen trafen eine anders lautende Vereinbarung.

### SPORTHALLE AUF DEM LOH und TURNHALLE/BAD HOLTEYER STR.:

Sportangebote für schulpflichtige Kinder und Jugendliche werden in den Ferien nicht unter-

breitet. Für Gruppen, die an Wettkämpfen teilnehmen (Rhönradturnen, Badminton, Leistungsturnen, Hara-Ki-Judo) können Gruppenleiter/-in und Gruppe eine andere Absprache treffen.

Ob das Eltern/Kind-Turnen stattfindet, legen die Gruppenleiterinnen mit ihren Gruppen fest.

Für alle anderen Gruppen (Gruppen ab 18 J.) finden die Sportangebote statt, es sei denn, die Gruppenleiter/-innen treffen mit ihren Gruppen eine andere Vereinbarung.

### MEHRZWECKRAUM der Grundschule und MEHRZWECKRAUM der Comeniuschule

stehen während der gesamten Herbstferien nicht zur Verfügung.

## Einladung:

"Info-Abend für interessierte Mitglieder und Kursteilnehmer/-innen zur geplanten AKTIV PUNKT-Erweiterung"  
am 23. November 2011, 18.00 - 19.30 h, AKTIV PUNKT



Seit ein paar Monaten treibt der TVE-Vorstand die Planung für die "Erweiterungsbaumaßnahme AKTIV PUNKT" voran. Im Wesentlichen geht es um die Vergrößerung des Damenumkleideraums und des Kraftgeräte-Trainingsraums, um die Schaffung einer Wartezone und eines Wassersportgeräteriums sowie um die Nutzung der Decke des Anbaus (Richtung Turnhalle) als Dachterrasse.

Wir laden alle interessierten Mitglieder zu einem Info- und Diskussionsabend herzlich ein. Damit wir im Hinblick auf die Vorbereitung des Kommunikationsraums besser planen können, bitten wir um Ihre Anmeldung:

- Universelles Anmeldeformular im "WURFSPIESS", Seite 5
- Anmeldeformular an der Rezeption des AKTIV PUNKT
- per eMail an [tve-burgaltendorf@web.de](mailto:tve-burgaltendorf@web.de)

Gerhard Spengler

## Feste feiern TVE Vereinsfest am 12.11.2011



Vier Jahre nach dem letzten Vereinsfest gestalten mehr als 100 Mitwirkende aus vielen Sportgruppen des TVE erneut einen abwechslungsreichen Abend, der wiederum sportliche Leistungen, phantasievolle Vorführungen, überraschende Darstellungen, zauberhafte Effekte, Musik und Tanz in den Mittelpunkt des Abends stellt. Mehr als 100 Minuten Programm zeigen einen Auszug aus den Angeboten des Vereins. Ein Auftritt der tonARTisten, des Chors im TVE Burgaltendorf, Leistungsturnen, Step-Aerobic sowie Rhönradturnen sind nur einige der zahlreichen Programmpunkte an diesem Samstagabend. Dabei wird deutlich: Der TVE Burgaltendorf bietet seinen Mitgliedern nicht nur Sport! Vielmehr beweist auch dieser Abend wieder, dass der TVE viel mehr ist als ein Sportverein. Geselligkeit, Sich-Wohlfühlen, gemeinsame Unternehmungen sind ebenso Ziele, die wir neben dem Sport verfolgen.

Einlass ist um 18.30 h, um 19.00 h beginnt das Programm.

Nach dem Sportprogramm und dem abschliessenden Auftritt der tonARTisten wird das Buffet eröffnet.

Und danach kann getanzt werden.

Ich hoffe, es gelingt uns, wie beim letzten Mal die Sporthalle Auf dem Loh voll zu bekommen.

Mit den Eintrittspreisen, die das Buffet im Wert von etwa 12,00 € mit einschließen, wollen wir einen Großteil der anfallenden Kosten decken. Getränke sind nicht darin enthalten.

Eintrittspreise im einzelnen

- Eintrittskarten für Gäste von 6 bis 17 Jahre (7,00 €) (Kinder unter 6 J. zahlen keinen Eintritt, haben aber auch keinen Anspruch auf einen Sitzplatz.)
- Eintrittskarten für Gäste ab 18 Jahre (12,00 €)
- Eintrittskarten für aktiv an den Präsentationen Teilnehmende bis 17 Jahre (0,00 €)
- Eintrittskarten für aktiv an den Präsentationen Teilnehmende ab 18 Jahre (8,00 €).

Eintrittskarten werden ab sofort im TVE-Büro im AKTIV PUNKT, Holteyer Straße 29, und in der Kleinen Bücherwelt, Alte Hauptstraße 10, verkauft. Wir möchten unseren Mitgliedern auch den Kartenerwerb bei ihren Kurs- und Übungsleiter/-innen ermöglichen.

Die Mitwirkenden wenden sich bitte ebenfalls direkt an ihre Kurs- oder Übungsleiter/-innen. Das Plakat zum Vereinsfest (siehe WURFSPIESS Seite 13) wurde von Monika Stahl entworfen.

Ich freue mich auf einen unterhaltsamen Abend und bedanke mich schon jetzt bei den Mitwirkenden und bei allen Helferinnen und Helfern, die diesen Abend möglich machen.

Wir sehen uns.

*Eckhard Spengler*  
Vorsitzender

meisterliches **Haar**  
**design**  
Sina Schmerberg

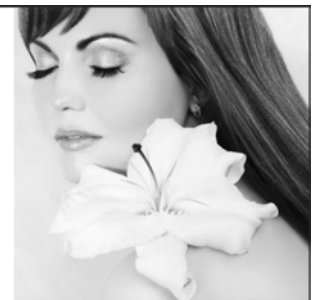

**Alte Hauptstr. 86 45289 Essen Tel. 0201 / 57 85 95 [www.meisterliches-haardesign.de](http://www.meisterliches-haardesign.de)**  
**Öffnungszeiten: Dienstag - Freitag 9:00 - 18:00 Uhr Samstag 9:00 - 13:00 Uhr**

## Der TVE ehrte langjährige Mitglieder am 14.05. im Rahmen einer Matinée



Eckhard Spengler (Vorsitzender) begrüßte die rd. 30 erschienenen Jubilare und Jubilarinnen, teilw. mit Partner/-in sowie Kaja Voswinkel, die die Matinée musikalisch

mit einem klassischem Stück auf der Querflöte eröffnet hatte. Er ging er in seiner Begrüßungsrede auf die Motivation, Vereinsmitglied zu sein und auf die veränderte Rolle des Vereins in unserer Gesellschaft ein:

"Heute geht es darum, euch für langjährige Vereinszugehörigkeit zu ehren. Manche sage auch Vereinstreue. Warum seid ihr denn dem TVE treu? Warum bleibt ihr im Verein und wer Sport treiben kann, warum macht ihr das in unserem Verein? Wozu brauchen wir eigentlich einen Verein? Haben Turn- und Sportvereine überhaupt heute noch eine Daseinsberechtigung? Es gibt da viele Zweifler, doch wenn ich euch hier fragen würde, kämen schon ein paar plausible Gründe. Schauen wir einmal nach China mit seiner weiter explodierenden Bevölkerung, dann sehen wir dort keine Sportvereine, trotzdem aber eine äußerst rege Sportlandschaft, von der alle Schichten erfasst werden. Auch in unserem direkten Umfeld Italien, Spanien, Frankreich und England ist das, was wir hier organisiert anbieten, in dieser Weise eher unbekannt. Auch in Deutschland wird immer mehr Sport außerhalb der Vereine getrieben. Haben wir eine Vereinskultur, die einfach nur „typisch deutsch“ ist, sonst aber keine Funktion erfüllt? Was wäre denn, wenn es keine Vereine geben würde? Fest zu stellen ist auf jeden Fall, dass die Vereine sich schleichend verändern und sich immer mehr den gesellschaftlichen Situationen anpassen. Ein Verein wird normalerweise gegründet, weil und wenn mehrere Menschen ein gleiches Interesse haben und es gemeinsam pflegen wollen. Dieses Interesse muss nichts mit äußeren Zwängen zu tun haben, vielmehr reicht es aus, dass hier Menschen nur ihrem eigenen Interesse verpflichtet sind. Man/Frau turnt, schwimmt, tanzt gemeinsam und dazu

wird ein Verein gegründet. Schon haben wir organisierten Sport. Dann wollten plötzlich alle sportlich sein, es kamen in Schüben die Aerobic- und die Fitnesswelle, das Walking und Nordic Walking, das Radfahren. Und die Vereine fühlten sich genötigt zu reagieren und boten neben dem Turnen und der Leichtathletik dann auch bspw. Aerobic oder Pilates an. Das war ja auch nicht schlecht. Und der Staat freute sich, denn es ist sicher immer ein Anliegen, gesunde Bürgerinnen und Bürger zu haben, der Staat postulierte die Fitnessgesellschaft, die Werbung fand eine neue Zielgruppe, das Geschäft floriert bis heute. Was hat sich da getan? Zum ersten Mal beeinflusste die Gesellschaft die Aktivitäten der Vereine enorm. Die Firmen nahmen wahr, dass die Mitarbeiterschaft Wirbelsäulengymnastik brauchte, um weniger häufig auszufallen. Und der Verein sprang ein und leistete gute Arbeit. Dann kamen die kommerziellen Anbieter. Fitnessstudios verbreiteten sich über die Städte. Daraus entstand schon wieder ein Zwang für die Vereine, sich andauernd neu aufzustellen, um Schritt halten zu können mit diese kommerziellen Sportanbietern. Das geht bis heute so weiter. Konkurrenzfähig bleiben, attraktiv für Neuzugänge, gesundheitsorientierte Angebote vorhalten. Doch die Arbeitswelt mit ihren Bedürfnissen und Erfordernissen ändert sich weiter. Momentan wird diskutiert, wie die Vereine mit der Tatsache umgehen, dass der Arbeitstag heute nicht mehr von 8 bis 16.30 Uhr geht, sondern dass die Arbeitszeiten flexibel sind, viele mehrere Jobs haben müssen, um ihr Einkommen zu sichern und so weiter. Vom Sport wird verlangt, sich darauf einzustellen. Die erfolglose Integration von Menschen mit Migrationshintergrund: auch hier soll der Verein helfen. Der Offene Ganztage - der Verein springt ein. Alle Vereine tun das. Wo bleibt denn da noch der Unterschied? Der Staat hat früher unterstützt, heute entlastet er sich von sozialpolitischen Aufgaben. Wer soll das alles leisten? Kann das überhaupt noch ehrenamtlich von einem Breitensportverein geleistet werden? Haben wir eigentlich noch Zeit für uns neben der

Verwaltungsarbeit? Ich sage ganz klar: der TVE darf und wird nicht ein Wirtschaftsunternehmen werden, für das die Mitglieder nur zahlende Kunden sind. Der TVE soll und muss sehr gut organisiert sein, aber - vielleicht jetzt etwas pathetisch -: mit Herz. Wir wollen neben dem Sporttreiben auch die Gemeinsamkeit, die Geselligkeit, die Kommunikation, die Freunde im, am und nach dem Sport fördern. Haben wir mittel- und langfristig eine Zukunft? Ich glaube, dass uns die Tradition von 110 Jahren helfen kann. Wir haben etwas, was uns von anderen unterscheidet, eine Substanz, einen Hintergrund, wo aber die Moderne Platz hat. Unser Ziel könnte für die Zukunft etwa so lauten: Der TVE ist ein Wohlfühl-Verein. Was bedeutet das? Der TVE soll für alle ein privater Ort sein und bleiben, der sich vom Umfeld (bspw. dem Beruf oder von Studios) abhebt, er steht dicht neben der Familie aber weit entfernt von einem Wirtschaftsunternehmen. Eine Bindung zum Verein oder zu meinen Mit-Sporttreibenden ist ge-

wünscht. Nur dann können wir, dessen sind wir uns auch bewusst, Mitglieder gewinnen und halten. Das kann nicht der Vorstand allein so steuern, dazu bedarf es engagierter Mitarbeiterinnen und Mitarbeiter im sportpraktischen und organisatorischen Betrieb. Aber auch jede einzelne Person hier kann dazu beitragen, dazu gibt es immer wieder Bedarf. Bsp. Vorbereitung Himmelfahrtswanderung, Vereinsfest oder wie heute hier die Vorbereitung des Raumes, des Essens und Trinkens. Dazu bedanke ich mich bei Rosi, Hermi, Uschi, Barbara, Georg, Stephan, Gerhard, meinem Vater und natürlich Kaja für den wunderschönen musikalischen Rahmen ...und denjenigen, die ich möglicherweise vergessen habe."

Die Ehrung der langjährigen Mitglieder ging über in ein gemeinsames Frühstück im schön dekorierten Kommunikationsraum des AKTIV PUNKT. Zu erzählen gab es viel, wozu das ein oder andere auftauchende Fotoalbum aus vergangenen Tagen seinen Teil beitrug.

## "Querbeet"

### – zwei ausverkaufte Sommerkonzerte der tonARTisten am 17. und 18. Juni im kath. Gemeindeheim -



Ein halbes Jahr intensive Vorbereitung, und nun war das Konzertwochenende gekommen:

Donnerstag, 16. Juni:

ab 17.00 h: Aufbau der Technik  
ab 20.00 h: Probe des kompletten Programms.

Manches klappt, manches geht total daneben – wir stehen drei Stunden ohne Unterbrechung.

Um 23.00 h geht gar nichts mehr – Kurz zusammen gefasst könnte man sagen: „Eine typische Generalprobe!“

Freitag, 17. Juni vormittags:

die Arbeitsgruppe 'Dekoration' verwandelt den Saal im Gemeindeheim liebevoll in einen ansprechenden Konzertraum. Im Laufe des Tages wächst das Lampenfieber.

18.00 h: Wir treffen uns zum Einsingen, das Lampenfieber steigt.

Kurz nach 19.00 h: Einlass der Gäste

19.30 h: Konzertbeginn - Toi, toi, toi!

Samstag, 18. Juni: Ablauf wie am Freitag.

Und nun lassen wir - auszugsweise - das Publikum sprechen:

- "Ein stimmungsvolles Konzert, pfiffig mit sehr einfallsreicher Choreographie. Die Zeit verging wie im Flug und die gute Stimmung begleitete mich gut gelaunt in den Schlaf. Freue mich auf Euer nächstes Konzert."

- "Das war sehr schön, besonders die moderne geistliche Musik hat mir sehr gut gefallen. Es ist unglaublich, wie Ihr Euch gesteigert habt seit den ersten Auftritten!"

- Jemand, der viele Chöre hört: "Ungewöhnlich buntes Programm, anspruchsvolle Mischung, mutige Darbietungen, ausgesprochen gelungen, der Chor war eine "Einheit", man hat gemerkt, dass die Leute gut zusammenpassen."

- Ein Zuhörer (ca. Mitte 40): "Ich bin her gekommen und dachte mir, die singen auch Kirchenlieder, wie furchtbar! Jetzt nachdem ich sie gehört habe, muss ich meine Meinung zurücknehmen. Wirklich gut vorgetragen!"

- Eine alte Dame (90) mit langjähriger Chorerfahrung: "Ich habe euch ja schon öfter in der



Kirche gehört, aber in der letzten Zeit habt ihr einen großen Sprung gemacht und euch toll entwickelt. Wirklich klasse! Ihr habt auch einen guten Chorleiter, da könnt ihr froh sein!"

- Meinungen zu Africa von Toto: "Als ich die Augen geschlossen hatte, habe ich wirklich geglaubt, in einem kräftigen Regen im Wald zu sitzen, dann habe ich aber gedacht, wie machen die das bloß und meine Augen wieder geöffnet. Einfach genial!"

- „ Ich wollte mir nichts (durch schlechte Sicht) entgehen lassen, deshalb stand ich lieber die ganze Zeit hinten an der Wand anstatt mich zu setzen!"

- Erfahrene Chorsängerin: "Sehr mitreißendes Repertoire, es fiel sehr schwer, nicht selbst mit zu machen! Und so ein supersympathischer Chorleiter!!!!!"

- Mutter eines Chormitgliedes: „Ich hatte überhaupt keinen Bock zu kommen. Aber es war sooo toll, jetzt bin ich 10 Jahre jünger!"

- "Das Konzert gestern fand ich schon super. Aber am erstaunlichsten fand ich die Steigerung gegenüber der Generalprobe! Und heute hat der Chor eigentlich das bestätigt, was er

gestern schon gezeigt hat. Er hat das hohe Niveau gehalten."

- "Was schenken wir der Schwiegermutter zum Geburtstag? Karten fürs Konzert der Tonartisten. Danke für diesen Superabend. Es hat uns und den Eltern sehr gut gefallen. Fetzig, witzig, tief-sinnig und weiterzuempfehlen."

Abschließend kann man sagen, dass dieses Konzert für alle tonARTisten eine große Herausforderung war. Noch nie hatten wir so viel professionelle technische Ausstattung, über Licht und Ton, Kamerafrau bis hin zur Tonaufnahme. Alle Texte und Melodien mussten nahezu auswendig vorgetragen werden, kombiniert mit einer Choreografie. Manchmal erschien uns dieses Vorhaben fast nicht realisierbar. Aber alle Sängerinnen und Sänger haben ausgehalten, durchgehalten und nun sind wir unsagbar stolz auf das Geleistete. Wir danken allen, die uns bei diesem Vorhaben unterstützten und freuen uns schon jetzt auf neue Projekte.

Wir sehen uns beim Vereinsfest am 12.11.2011.

*Monika Stahl und Conni Ernst*

"BUDENZAUBER" im Theater Freudenhaus in E.-Steele  
am 13. Dezember 2011, 20.00 h, Westfalenstr. 311  
(nur noch wenige Plätze frei!)



Das gab es noch nie: Eine Theateraufführung exklusiv für den TVE Burgaltendorf! In einer Vorentscheidung konnten die interessierten Mitglieder zwischen den Stücken "Budenzauber"

und "Freunde der italienischen Oper" entscheiden. Da das Ergebnis dieser Vorentscheidung einen Gleichstand brachte, haben wir vereinsseitig die Entscheidung zugunsten von "Budenzauber" getroffen, da wir hörten, dass das Stück "Freunde der italienischen Oper" vielen Mitgliedern bereits bekannt ist.

**Zum ausgewählten Stück:**

"BUDENZAUBER - Freunde der deutschen Wurst" Diese neue Produktion ist sozusagen eine "Komödie mit doppelt Soße ( bzw. Sauce... )". Zuviel sei noch nicht verraten, aber jetzt geht es im wahrsten Sinne des Wortes „um die Wurst“!

Ein traditionsreiches Imbiss-Büchchen im Herzen des Reviers soll einem künstlichen See samt Shopping-Tempel, Parkgarage und Discounterparadies weichen! Da haben die Spekulanten die Rechnung aber ohne die Stammkundschaft gemacht. Eine magische Wurstsoße, verliebte Beamte und amerikanische „Heuschrecken“ sorgen für Spannung, Spaß und einen - politisch nicht immer ganz korrekten - Lachmuskelkater. Garantiert! Ein Hit aus der Feder des Kultregisseurs Markus Andrae.

**Pressestimmen**

Was für ein Abend, was für eine Komödie! Autor und Regisseur Markus Andrae hat dem Theater Freudenhaus ein Stück auf den Leib geschrieben, in dem nicht nur Ruhrpott gesprochen, sondern Ruhrpott gelebt wird. "Budenzauber" verspricht einen herrlich kurzweiligen Theaterabend für alle Komödienfans und die, die es noch werden wollen. (Mareike Schulz, Steeler Kurier, November 2009 )

Das Theater Freudenhaus hat ein neues Stück mit Kultpotential... Mit "Budenzauber", das jetzt seine umjubelte Premiere feierte, schuf Markus

Andrae eine Komödie voller Biss, Tempo und Witz, die ins heutige Ruhrgebiet passt wie die berühmte Faust aufs nicht minder berühmte Auge. Mit der Strukturwandel-Thematik liegt Andrae voll am Puls der Zeit. So spart der Autor, der bei der Inszenierung auch als Regisseur fungiert, nicht an Seitenhieben gegenüber Stadtplanung und Politik. Stellenweise versprüht das Stück sogar mehr Biss als so manche ehrwürdige Kabarettveranstaltung. Darüber hinaus scheut er aber auch nicht vor Slapstick, Klammak und verrückten Ideen zurück, was den hohen Unterhaltungswert nur noch unterstreicht. Das spielfreudige, optimal besetzte Ensemble tut sein übriges dazu, dem Ruhrgebiet endlich wieder ein Stück zu geben, auf das man als "Ruhrli" wirklich stolz sein kann.

Gordon K. Strahl (WAZ / NRZ, 13.11.09 )

**Kosten**

Der TVE kauft für seine Mitglieder und deren Familien (Kinder: ab 12 Jahre) eine Aufführung des Ruhrgebietstheaters "Freudenhaus" vollständig auf. Das bedeutet aber auch, dass mindestens 80 (max. 100) Anmeldungen vorliegen müssen! Der Kartenpreis wird je nach Teilnehmerzahl zwischen 15 und 19 € liegen.

**Anmeldungsfrist:** 30.09.2011

Bei Abmeldung nach dem 30.09. fallen Stornierungskosten in Höhe des Kartenpreises an.

**Anmeldungsmöglichkeiten:**

- Universelles Anmeldeformular im WURF-SPIESS, Seite 5
- Anmeldeformular an der Rezeption des AKTIV PUNKT
- Online-Anmeldung: [www.tve-burgaltendorf.de](http://www.tve-burgaltendorf.de), dort "Anmeldungs-service" im Menü am linken Rand, dort das blaue Kästchen vor "Anmeldung zu einer Freizeitaktivität (z.B. 60plus-Projekt)" anklicken

*Projektleitung: Heiner Blum & Dierk Vienken*

## Einladung: Besuch des Franz-Haniel-Hauses und des Duisburger Innenhafens am 20.09.2011



Die Familie Haniel gehört, ähnlich wie die Familie Krupp, zu den Familien, deren Werk zur Industrialisierung im Ruhrgebiet wesentlich beigetragen hat.

Während die Krupps sich vornehmlich auf die Stahl- und verarbeitende Industrie konzentriert haben, hat sich die Familie Haniel neben diesen Aktivitäten auch der Kohlenförderung, dem Handel und der Binnen- und Seeschifffahrt gewidmet. Die Geschichte der Firma wird in sehr anschaulicher Weise an Hand von Exponaten im Haniel-Haus in Duisburg dargestellt.

Im Anschluss an den Besuch im Haniel-Haus ist ein Besuch im Duisburger Innenhafen vorgesehen. Der einstmals recht schmutzige Duisburger Innenhafen zeigt in eindrucksvoller Weise, wie man durch geschickte Architektur und Ideen einen Raum schaffen kann, der sehr interessante, neue Bürolandschaften mit Kunststätten und Freizeitmöglichkeiten verbindet. Dort haben wir auch die Möglichkeit, uns bei einem Mittagessen zu stärken.

**Die Kosten** für die Besichtigung einschl. Führung, Fahrpreis (jedoch ohne Mittagessen) belaufen sich auf 8,00 € pro Teilnehmer/-in. Die Teilnehmerzahl ist auf 25 Personen begrenzt.

### **Programmablauf:**

09.33 h: Abfahrt ab Burgaltendorf Burgruine mit SB 15 bis Essen Hbf

10.15 h: Essen Hbf ab mit S 1

10.33 h: Ankunft in Duisburg

Von dort fahren wir dann mit der Linie 901 bis Station Eintausend-Fenster-Haus.

Die Rückfahrt richtet sich nach der Aufenthaltsdauer im Innenhafen.

### **Anmeldungsfrist:** 31.08.2011

(Zu einem späteren Zeitpunkt im TVE-Büro nachfragen, ob eine Anmeldung noch möglich ist.) Bei Abmeldung nach dem 31.8. fallen Stornierungskosten in Höhe von € 3,00 an.

### **Anmeldungsmöglichkeiten:**

- Universelles Anmeldeformular im WURF-SPIESS, Seite 5
- Anmeldeformular an der Rezeption des AKTIV PUNKT
- Online-Anmeldung: [www.tve-burgaltendorf.de](http://www.tve-burgaltendorf.de), dort "Anmeldungs-service" im Menü am linken Rand, dort das blaue Kästchen vor "Anmeldung zu einer Freizeitaktivität (z.B. 60plus-Projekt)" anklicken

*Projektleitung: Heiner Blum & Dieter Wegerhoff*

## Einladung zur: Grünkohlwanderung am 05.11.2011



Alle Jahre wieder im Herbst organisiert das Projektteam "60plus/Veranstaltungen" eine Herbstwanderung mit Einkehr und Grünkohlessen.

In diesem Jahr gibt es allerdings für die Wanderung eine

neue Zielgaststätte, die Gaststätte „Ruhr Stop“ des Steeler Rudervereins, geben.

Gewandert wird auf 2 verschiedenen Strecken, die eine ist 5 km lang, die andere 10 km. Der Rückweg kann wahlweise zu Fuß, mit dem Bus erfolgen oder ggfls. mit dem Auto erfolgen.

### **Treffpunkt:**

**Gruppe 1**, ca. 5 km: 11.00 h ab AKTIV PUNKT,

Holteyer Str. 29 (Leitung: Joachim Brauksiepe)

**Gruppe 2**, ca. 10 km, 10.00 h ab AKTIV PUNKT, Holteyer Str. 29 (Leitung: Dieter Wegerhoff)

für nicht wandernde Teilnehmer/-innen: Anreise per PKW oder mit dem Bus, Treffen um 12.30 h an der Gaststätte „Ruhr Stop“.

### **Teilnehmereigenleistung:**

ca. 13,00 € für das Grünkohltellergericht mit Mettwurst und Kassler (ebenso wie die Getränke an die Gaststätte (zu zahlen).

### **Anmeldungsmöglichkeiten:**

- Universelles Anmeldeformular im WURF-SPIESS, Seite 5

- Anmeldeformular an der Rezeption des **AKTIV PUNKT**
  - Online-Anmeldung: [www.tve-burgaltendorf.de](http://www.tve-burgaltendorf.de), dort „Formulare“ am linken Rand auswählen und über das „Universelle Anmeldeformular“ anmelden
- Bitte bei der Anmeldung angeben: "5 km" oder "12 km" oder "eigene Anreise"  
**Anmeldungsschluss:** 20.10.2011  
**Storno-Regelung:** Es fallen 3,00 € bei Stornierung nach dem 20.10.2011 an.  
*Dieter Wegerhoff & Joachim Brauksiepe*

## 60plus-Mitglieder zu Gast bei der Düsseldorfer Flughafenfeuerwehr



Am Sonntag, dem 07.08.2011, machten sich 27 Freunde der 60plus-Veranstaltungen um 09.00 h mit einem Bus der Firma Höfer auf den Weg nach Düsseldorf zum Flughafen. Nachdem wir die

Sicherheitskontrollen passiert hatten, wurden wir von den Mitarbeitern der Feuerwehr empfangen.

Uns wurden bei der Führung die Aufgaben der Feuerwehr erklärt. Wir erfuhr, dass ohne eine einsatzbereite Feuerwehr kein Flugzeug starten und landen darf.

Am Düsseldorfer Airport ist die Feuerwehr 24 Std. am Tag im Dienst. Ihr Aufgabenbereich erstreckt sich auf den Flugzeug- und Gebäudebrandschutz,

technische Hilfeleistungen, Gefahrgutunfällen und Rettungsdienst für den gesamten Airport.

Um zu gewährleisten, dass die Feuerwehr gemäß den internationalen Bestimmungen jeden Punkt des Flughafens in 3 min. erreichen kann, verfügt sie über 2 Feuerwachen mit dazugehörigen Großfahrzeugen.

Die Gesamtzahl der Beschäftigten beträgt 165, die tägliche Wachstärke mindestens 35 Personen. Das Herz der Feuerwehr ist die Sicherheitszentrale, wo alle Störmeldungen und Notrufe vom Flughafengelände eingehen. Läuft ein Alarm auf, löst er automatisch eine Vielzahl von Sicherheitsmaßnahmen wie Auf-

zugsteuerung, Fluchttüren und Entrauchungsanlagen aus. 30 sec nach dem Auslösen eines Alarms bei einer angekündigten Notlandung rückt das letzte Fahrzeug aus. Innerhalb von 3 min muss an jedem Punkt des Flughafens mit den Lösch- und Rettungsarbeiten begonnen werden.

Die 6 Großlöschfahrzeuge des Typs 'Panther'



sind jeweils mit 10000 ltr. Wasser, 1000 ltr. Löschschaum und 500 kg. Löschpulver ausgestattet. Jeder 'Panther' wiegt 45 t und wird von 2 x 600 PS-Motoren angetrieben. Die Maximalgeschwindigkeit beträgt 145 Kilometer pro Stunde. Regelmäßige Übungen und Lehrgänge sind ein wichtiger Punkt bei der Feuerwehr. Nach der Führung besuchten wir noch die Düsseldorfer Altstadt zu einem gemütlichen Ausklang und erreichten nach einem erlebnisreichen Tag wieder Burgaltendorf.

*Dierk Vienken & Heiner Blum*



## 60plus-Mitglieder genossen Bergische Kaffeetafel in Wülfrath



Am 12.07.2011 fuhren wir nach Wülfrath zur Bergischen Kaffeetafel.

Alle waren pünktlich und angesichts des schönen Wetters auch gut gelaunt. Halt, die Aussage zur Pünktlichkeit

stimmt so nicht! Wir sollten 25 Personen sein, waren aber nur 24! Mein Freund und Mitstreiter Johannes Werth musste unverhofft ins Krankenhaus. Rosi Stoßberg besorgte später eine Karte, die wir alle unterschrieben. Über die Genesungswünsche von allen hat er sich sehr gefreut. Trotz diverser Baustellen kamen wir pünktlich in Aprath an. Hier begann unsere ca. 5 km lange Wanderung durch Wald und Feld, vorbei an einer Biogasanlage, am Hundertwasserhaus und durch den Stadtpark nach Wülfrath, das uns ebenfalls mit einer Baustelle in der Fußgängerzone empfing. Wir schlenderten durch die Altstadt und erreichten durch eine schmale Gasse die Kirche. Sie ist umgeben von schönen, alten Fachwerkhäusern. Eine große Wiese mit einer alten Linde und einer Bank ringherum wurde zum Rast- und Treffpunkt. Weiter ging es und schneller als erwartet, erreichten wir unser

Ziel. Wir wurden freundlich hereingebeten und durften uns im Eingangsbereich des Museums umsehen. Im Kaminzimmer war ein langer Tisch hübsch für uns gedeckt. Neben jedem Gedeck lag eine Anleitung zur Bergischen Kaffeetafel: Zuerst Weißbrot mit Butter und Honig, darauf fingerdick Milchreis mit Zimt und Zucker. Anschließend eine Waffel. Danach Schwarzbrot mit Butter und Quark. Stars waren die Dröppelminnas, die ihrem Namen alle Ehre machten. Unser Mann an der Minna benötigte für eine Tasse Kaffee 7 Minuten, wie für ein gutes Pils. Nachgelegt wurde nur auf Anfrage und dann portionsweise. Als ich noch etwas Butter für mein Schwarzbrot bestellte, erschien die Hüterin der Butter und fragte: "Darf ich ihnen eine schmieren?" Einmalig gekonnt bestrich sie meine Schnitte Schwarzbrot. Wenn das kein Service ist, wo kriegt man so etwas noch geboten! Da fehlt doch noch was? Jawohl, der Klare! Der kam dann auch umgehend, und die Küchenfee prostete uns zu. So gestärkt, machten wir einen Rundgang durch das Museum, sahen uns noch einen Film an und machten uns anschließend per Bus und Bahn auf den Rückweg.

*Jochen Brauksiepe*

## 60plus-Mitglieder von Zons begeistert



Zons stand am 14.06.2011 auf dem Programm. Diese mittelalterliche Zollfeste bei Dormagen war vielen Mitfahrern und Mitfahrerinnen unbekannt. So

galt es, Neues zu entdecken.

Die Stadt ist noch in gutem Zustand. Man kann ahnen, wie sich das Leben hier früher abgespielt hat. Das Schloss, die Stadtmauer, die Windmühle, die kleinen Gäßchen,... alles ist noch gut erhalten.

Auch ein Spaziergang am Rhein war bei dem guten Wetter möglich. Obwohl nicht abgesprachen, trafen sich zum Mittagessen alle 38 TVE-Leute in einem weinberankten Innenhof zu einer leckeren Mahlzeit.



Auf der Rückfahrt überlegten schon einige, dass man diese Fahrt mit Freunden wiederholen könnte.

*Dieter Wegerhoff & Dierk Vienken*

## „Himmelfahrt und Sonnenschein ...“



...und dann zusammen unterwegs zu sein“. Das war der Plan aller, die sich zur traditionellen Himmelfahrtswanderung des TVE angemeldet hatten und er sollte Realität werden. Die

Sonne strahlte von einem wolkenlosen Himmel als sich 2 Gruppen mit insgesamt 62 Vertretern/Vertreterinnen aus 9 Jahrzehnten zu unterschiedlichen Zeiten am AKTIV PUNKT trafen. Gruppe 1 war um 10.00 h fast vollzählig: Schnell nutzten noch einige im AKTIV PUNKT die vorerst letzte Gelegenheit, um nicht später "in die Büsche treten zu müssen" und gaben damit den nicht ganz so Pünktlichen die Chance, sich unauffällig unter die bereits Wartenden zu mischen.

Dann ging es gemeinsam los: Erst einmal zur Ruhr, die wir an der Fußgängerbrücke am Haus Großjung überquerten. Schon scheinbar auf dem Rückweg verließen wir nach einem weiteren Kilometer mit einem Mal die den meisten von uns bekannten Gefilde und fanden uns bald in von Burgaltendorfern noch weitestgehend unerforschtem Gebiet wieder. Dank des sicheren Auftretens von Rosi und Moni fühlten wir uns aber auf den wilden Ruhrhöhen (zu Horst und Freisenbruch gehörend!) sicher, konnten nach anfänglicher Scheu sogar die wunderschöne Landschaft jenseits der Ruhr genießen und wagten gemeinsam den Schritt auf Bochumer Stadtgebiet. Hier erreichten wir am Bahnhof Dahlhausen wieder bebauten Gebiet.

Da wir gut in der Zeit waren, verhalfen wir der dortigen Eisdielen und einem Stehcafe zu unerwarteten Einnahmen.

Über die Schwimmbrücke ging es dann zurück auf unsere Ruhrseite, die entgegenkommende 2. TVE-Gruppe begrüßend, Richtung Tennisplatz. Mit immer noch genügend großer Zeitereserve bauten wir noch einen kleinen Schlenker

zum alten Verkehrsübungsplatz ein. Hier steuerten die mittlerweile Hungrigen über den Haverkamp den kürzeren Weg zum gemeinsamen Erbsensuppenessen an, während die noch vom Eis Gesättigten es sich nicht nehmen lassen wollten, mit Niederwenigern noch das dritte Stadtgebiet zu betreten. Einen schmalen Waldweg nutzend verließen wir die Ruhr Richtung "In den Höfen" und erreichten dann über die Vogelsiedlung und die Kohlenstraße fast pünktlich um kurz nach 13.30 h den AKTIV PUNKT. Hier teilten wir uns mit insgesamt 62 Wanderern und Wanderinnen die bereitstehende Suppe und den selbstgebackenen Kuchen.



Gruppe 2 begann ihren Fußmarsch um 11.30 h. Stephan erklärte kurz die geplante Route und los ging's. Schnell bildeten sich Grüppchen, die in unterschiedlichem Tempo über den Ruhrtalweg zur Ruhr und dort entlang Richtung Schwimmbrücke liefen. Am alten Stollen wurde ein kurzer Zwischenstopp eingelegt, so dass auch die Nachzügler wieder Anschluss hatten. Von der Schwimmbrücke aus ging es weiter in Richtung Hattingen bis zum Campingplatz.

Von dort aus folgten wir dem Weg am Wald entlang zurück zur Burgstraße. Das Ziel vor Augen, wurde auch die letzte Hürde, der „Berg“ zurück zum AKTIV PUNKT, bewältigt. Hier erwarteten uns gedeckte Tische, eine deftige Erbsen-

suppe zum Selbstkostenpreis, sowie Getränke für den kleinen und großen Durst. Die während der Wanderung geführten Gespräche wurden angeregt fortgesetzt und die Zeit verging wie im Flug.

Wie immer bei solchen Veranstaltungen wurden Spaß und Freude der Vielen nur durch die

(Vor-) Arbeit einiger Freiwilliger möglich. Ihnen gilt für die Touren- und Ablaufsplanung, Kuchenbacken, Vorbereiten der Räumlichkeiten und Organisation des Essens und, und, und... unser herzlicher Dank!

*Monika Stahl & Georg Spengler*

## Wir haben den Vater Rhein in seinem Bett gesehen!



Dem Angebot des Europa-Reiseverkehr-Veranstalters Nierfeld konnten wir nicht widerstehen und buchten für den 04.08.2011 einen Tagesausflug nach Linz am Rhein. Um 09.30 h war Ab-

fahrt im modernen Nierfeld-Kleinbus gegenüber dem Marktplatz Burgaltendorf für 26 Frauen der Gymnastik-, Wasser- und Sitzgymnastikgruppe. Die Fahrt ging über die Autobahn zur Schiffsanlegestelle Bonn. Mit unserem Liederzettel-Potpourri begeisterten wir unseren Fahrer Dirk. Diverse Köstlichkeiten machten die Runde und die Fahrt verging im Fluge. Um 12.00 h wurde auf der Party-Yacht "Poseidon" eingeschifft. Ein Steward sorgte dafür, dass wir alle sicher an Bord kamen. Unten im Salon war fürs Mittagessen schon eingedeckt. Da wir bis 13.00 h noch ca. 1 Stunde Zeit hatten, gingen wir auf die Sonnendecks und erlebten die Rheinlandschaft pur. Auch hier wurde kräftig gesungen, diesmal passend die alten Rheinlieder und wir animierten somit auch andere Passagiere zum Mitsingen. Vorbei an Bad Godesberg, Königswinter, Bad Honnef, Rolandseck, Unkel und Remagen erreichten wir um 14.20 h Linz. Dort bummelten wir durch die Altstadt mit ihren pittoresken Fachwerkhäusern. In einem Straßencafé auf dem

Marktplatz genossen wir Eis, Kaffee und Waffeln. Um 17.00 h stand Dirk dann am Linzer Busbahnhof und lud uns Frauen wieder für die Rückfahrt ein. Auch jetzt wurde wieder eifrig gesungen. Ein Lied hat es uns besonders angefallen: 1 Text in 6 Sprachen. Die Rückfahrt verlief problemlos und wir erreichten den Marktplatz in Burgaltendorf wie vorgesehen um 18.30 h. Ein schöner sonniger Tag ging zu Ende.



Marktplatz genossen wir Eis, Kaffee und Waffeln. Um 17.00 h stand Dirk dann am Linzer Busbahnhof und lud uns Frauen wieder für die Rückfahrt ein. Auch jetzt wurde wieder eifrig gesungen. Ein Lied hat es uns besonders angefallen: 1 Text in 6 Sprachen. Die Rückfahrt verlief problemlos und wir erreichten den Marktplatz in Burgaltendorf wie vorgesehen um 18.30 h. Ein schöner sonniger Tag ging zu Ende.

P.S.: 1: Eine Stunde später hat es wie aus Kübeln gegossen.

P.S.: 2: Edda, der Initiatorin, ein herzliches Dankeschön.

*Rosi Stoßberg*

## Rosis Gymnastikgruppe „E“ wanderte im Emscher-Landschaftspark



Der Emscher-Landschaftspark, eine naturbelassene Oase, mitten im Ruhrgebiet, das war unsere Wanderung mit Rosi's Donnerstags-Gymnastik-Frauen 2011. Unser Ziel war das

Haus Ripshorst. Klein, aber mit vielen interessanten Sehenswürdigkeiten. Es begann wie immer Treffpunkt 09.00 h am 28.07., Bus 166 in Richtung Dellwig. Durch einmaliges Umsteigen - alles lief nach Plan - war es fast 10.30 h, als wir dort ankamen. Danach mussten erst einmal die Beine bewegt werden. Durch eine Vortour war die Route bekannt und schnell waren wir mitten im Park. Blühende Wiesen, alter Baumbestand, Schmetterlinge, zwitschernde Vögel und natürlich Sonnenschein begleiteten uns. 23 Turnerinnen waren bester Laune und nicht zu überhören. An einer Lichtung erklärte uns Renate Klausmeier die Bedeutung der Emscherinsel, dann erreichten wir Haus Ripshorst.

Nach einer kleinen Pause brach etwa die Hälfte unserer Gruppe auf, um den Gehölzgarten zu durchwandern. Dieser besteht aus einem streng gegliederten Gehölzband mit ca. 6.000 Bäumen, zeigt 60 Millionen Jahre Baumgeschichte von den Wäldern der Voreiszeit bis zu den Gehölzen der heutigen Zeit, z.B. Ginkohain und Tertiärwald. Auf Informationsstellen im gesamten Gelände wurden wir auf eine Zeitreise mitgenommen. Wir erhielten Angaben über Arten, Blüten und Früchte sowie Lebensbedingungen der Bäume. Kurz vor Haus Ripshorst gab es noch einen schönen Bauerngarten.

Anschließend wurden die mitgebrachten Rucksäcke geleert. Jeder hatte etwas dabei, das immer wieder die Runde machte. Rosi und



Roswitha verwöhnten uns mit leckerem Kuchen. Es war, wie immer bei uns, alles super. Nachdem alles verspeist war, ging es noch durchs Gelände, wo uns die Geschichte des Hauses und des Umfelds durch Bilder erklärt wurde.

Nun war es an der Zeit, die Rückreise anzutreten. Wir liefen durch den Gleispark, der wohl auch eine Geschichte hat. Hier waren weniger Schattenspenden und die Sonne meinte es sehr gut mit uns. Bald saßen wir alle fröhlich im Bus. Nach einiger Zeit, kurz vor Burgaltendorf, sahen wir einen gespenstischen Himmel, der nichts Gutes versprach. Einige Turnschwestern waren schon ausgestiegen, der Rest erreichte den Burgfreund. Da konnte uns der einsetzende Prasselregen nichts mehr anhaben.

Wir hatten einen tollen, lustigen Tag. DANKE an alle, die an den Vorbereitungen beteiligt waren (Ich bedanke mich auch für die rührende Überraschung). Fröhliches Wandern in den Ferien, im September wird es dann wieder ernst.

Bis dahin, liebe Grüße

*Christel Brauer*

## Neues Rhönrad: Sportstiftung der Sparkasse Essen spendete 800 €!



Die Rhönradturnerinnen benötigten ein zusätzliches Rhönrad mit einem Durchmesser von 2,25 m. Ein solches Rhönrad kostet incl. Anlieferung 1.230,48 €.

Schön, dass nicht nur die Stadt Essen einen Zuschuss in Höhe von 281,44 € leistete, sondern die Stiftung der Sparkasse Stiftungsmittel in Höhe von 800 € bewilligte. Hierfür danken wir der Sparkasse Essen sehr herzlich!

*Gerhard Spengler*

## Onkolauf 2011 am 16.07.2011:

### 121 TVE-Mitglieder erlebten 1.144 € Startgelder für das Leben



„Sei ein Teil der Familie“ – „Macht mit beim Laufen für das Leben“ war das Motto des diesjährigen Onkolaufs im Grugapark. 1600 Teilnehmer folgten diesem Aufruf. Jeder Vierte in Deutschland erkrankt im Laufe seines Lebens an Krebs. Viele Krebsarten werden begünstigt durch eine ungesunde Lebensweise wie z.B. Nikotingenuss, Übergewicht, mangelnde Bewegung, fehlende Vorsorge und Sorglosigkeit beim Bemerkens von Symptomen. Der Onkolauf im Rahmen des Onkotages zugunsten der Krebsberatung in Essen ist daher eine gute Möglichkeit, gemeinsam mit anderen über die eigene Lebensweise nachzudenken und auf eine gesündere Lebensführung umzustellen.

Gemäß dem Motto nahm der TVE Burgaltendorf als Großfamilie an dieser Veranstaltung teil. Mit 121 Startern durfte der Verein zum dritten Mal den Pokal als teilnehmerstärkster Verein mit nach Hause nehmen. Allein beim (Nordic) Walking waren schon 75 Mitglieder des TVE dabei, manche gemächlich, manche mit Ehrgeiz, aber alle mit Spaß, denn allein das Dabeisein zählt!

Leider hat es in dieser Disziplin aufgrund technischer Probleme große Schwierigkeit mit der Zuordnung der Zeiten an die tatsächlich gelaufene (frei wählbare) Rundenzahl gegeben, so dass mitunter Urkunden mit abenteuerlichen Zeiten und/oder Distanzen ausgegeben wurden.

Obwohl es nicht um gute Plätze geht, schafften es bei den Schülerläufen in diesem Jahr einige Jugendliche des TVE in den jeweiligen Altersklassen „auf das Treppchen“: Simon Diesner (3.), Sophie Diesner (1.), Caroline Frings (3.), Leona Lassak (2.), Ines Rösner (2.) und Vian Saleem (1.).

Bei den Läufen der Erwachsenen (2,5 und 5 km) hat in meinen Augen Sophie Diesner regelrecht „den Vogel abgeschossen“: Sie nahm nach dem 1km-Schülerlauf „noch mal eben“ am 5 km-Hauptlauf teil und erreichte mit 23:08 min. das Ziel nicht nur (unverschämter Weise) vor mir und knapp hinter ihrer Mutter, sondern kam mit 9 Jahren (!) auf den Platz 2 in der Wertung der unter 30jährigen!

Bei den Läufen der Erwachsenen (2,5 und 5 km) hat in meinen Augen Sophie Diesner regelrecht „den Vogel abgeschossen“: Sie nahm nach dem 1km-Schülerlauf „noch mal eben“ am 5 km-Hauptlauf teil und erreichte mit 23:08 min. das Ziel nicht nur (unverschämter Weise) vor mir und knapp hinter ihrer Mutter, sondern kam mit 9 Jahren (!) auf den Platz 2 in der Wertung der unter 30jährigen!

Bei den Läufen der Erwachsenen (2,5 und 5 km) hat in meinen Augen Sophie Diesner regelrecht „den Vogel abgeschossen“: Sie nahm nach dem 1km-Schülerlauf „noch mal eben“ am 5 km-Hauptlauf teil und erreichte mit 23:08 min. das Ziel nicht nur (unverschämter Weise) vor mir und knapp hinter ihrer Mutter, sondern kam mit 9 Jahren (!) auf den Platz 2 in der Wertung der unter 30jährigen!



Auch wenn es uns bei dieser Veranstaltung nicht um gute Plätze geht - die TVE-Mitglieder liefen, der TVE übernahm das Startgeld in Höhe von 1.144,00 € zugunsten der Krebsberatung Essen -, ist diese Leistung doch der Erwähnung wert!

Nun gilt „Onkelauf 2012, wir kommen!“

*Georg Spengler*

## Sportgruppe Hara-Ki-Judo richtete German Open Judo 2011 aus



Am Samstag, 21.05.2011 fand in der Halle an der Klapferstraße die durch den TVE ausgerichtete German Open 2011 GERMAN OPEN JUDO der Martial Arts Association International im Kawaishi-Judo, Kodokan-Judo und Hara-Ki-Judo statt. Gemeldet waren über dreihundert Judoka und es starteten 156 Wettkämpfer/-innen in den verschiedenen Pools.

Bereits um 8.00 h waren die ersten fleißigen Hände zur Stelle und haben beim Aufbau der Matten und Kampfrichtertische sowie beim Aufbau der Verpflegungstheke geholfen. Für 10.00 h war die offizielle Eröffnung des Wettkampftages geplant. Diese verschob sich dann aus verschiedenen Gründen noch einmal ein bisschen nach hinten. Nach und nach kamen die Kampfteams aus den verschiedenen Regionen Deutschlands und der Niederlande angereist. Gemeldet waren 135 Judoka. Nach dem alle Kämpfer/-innen noch einmal gewogen worden waren, wurden die German Open dann durch unseren Abteilungsleiter Stephan Leifeld eröffnet.

Gekämpft wurde auf 3 Matten. Es gab viele gute und schöne Kämpfe in den verschiedenen Alters- und Gewichtsklassen zu sehen. Es waren Judoka in den Altersklassen von 4 bis 40 Jahren am Start. Stolz sind wir auch über unser sportliches Abschneiden an diesem Wettkampftag: Ein dritter Platz in der Mannschaftswertung ist große Klasse. In der Teamwertung belegte Yokosuma den ersten Platz mit 7 ersten Plätzen, 3 zweiten und 1 dritten Platz (davon drei Pools kampflos gewonnen). Samurai Straelen/Walbeck den zweiten Platz mit 4 ersten Plätzen, 4 zweiten und 4 dritten Plätzen (davon einen Pool kampflos gewonnen). TVE Burgaltendorf den dritten Platz mit 4 ersten Plätzen, 2 zweiten und 7 dritten Plätzen (keinen kampflosen Pool). Abzüglich der kampflosen Pools wäre der TVE somit in der Teamwertung sogar Gesamtsieger geworden.

Ebenso überzeugend waren aber auch die von Stephan Leifeld trainierten Schülerinnen und Schüler. Wenn zum Teil seine Samurai vom

Niederrhein und seine TVE-ler in manchen Finalkämpfen die ersten Plätze unter sich ausfochten, war er als Trainer überglücklich.

Zum Erlös unserer Verpflegungstheke können wir nach Abzug der Kosten - Lebensmittel wie Grillwurst, Brötchen, Getränke, Besteck, Kampfrichterspesen, Druckkosten, Papier, Trophäen, was auch immer - vermelden, dass wir in diesem Jahr einen Überschuss erzielen konnten, der für die Anschaffung der gewünschten roten Judomatten ausreicht. Wir werden in den nächsten Wochen in der Halle auf dem Loh eine komplette Wettkampffläche roter Judomatten auslegen können. So müssen wir in Zukunft nicht mehr dort auf den blauen Schulsportmatten trainieren - UND können bei weiteren eigenen Events alle drei Wettkampfbereiche rot umranden.

Stephan Leifeld, als sportlicher Leiter der diesjährigen German Open Judo, und Angela Trappen, als Vertreterin der Eltern und Judoka, möchten allen Beteiligten ihren herzlichsten Dank aussprechen. Ganz besonderen Dank an Michael Hüser, der mit seinem computertechnischen Geschick bei der Erstellung der Kampflisten unersetzbar war und an alle Eltern, die an Grill, Kuchentheke, bei Aufbau / Abbau / Transport,... mitgeholfen haben. Ohne ihre Hilfe und Unterstützung ist ein solches Event kaum zu stemmen. DANKE!

Sportlichen Dank an die Mattenrichter aus den Niederlanden, allen voran Erik de Haan. Aber auch großen Dank und Respekt an Dario Grochla, Stephans Co-Trainer, der ebenfalls als Kämpfer auf der Matte angetreten ist. Mit seinen Kämpfen hat er sich einen Technikerpreis verdient.

Danke auch an Bertold Werth, dem neuen dritten Trainer, der an der Stelle von Markus Becker nun die Geschicke der Abteilung mitgestalten wird. Seine und auch die Hilfe und Geduld von Andy Autering mit den Kindern am Wettkampftag – sowie Bertholds Einsatz als Wettkämpfer - haben uns einerseits entlastet und andererseits unterhalten.

Es war ein schönes, erfolgreiches Event ! Was will man mehr ...

*Angela Trappen und Stephan Leifeld*

## TVE-Judoka trotzten beim Burgfest 2011 dem Regen



Pünktlich mit dem Beginn der Vorführung der Judoka des TVE Burgaltendorf auf dem diesjährigen Burgfest hatte Petrus mit dem geduldigen Publikum ein Einsehen. Der Regen stoppte, als die Judoka mit

dem Aufbauen der eigenen Mattenfläche begannen. Der Moderator konnte in der Zeit mit Hilfe von Stephan Semmerling die Aktiven um Berthold Werth und Stephan Leifeld ansagen. Dann ging es auch gleich los...

Mit dem japanischen Kommando "Zazen" knieten sich die Schüler/-innen mit dem Gesicht zum Publikum auf die Mattenfläche. Auf der anderen Seite kniete Meisterschüler Berthold Werth neben dem Meister und Trainer Stephan Leifeld. Es folgte ein Moment der Stille und Sammlung - das sogenannte Mokuso. Anschließend grüssten sich beide Seiten traditionell an. Unter den Ansagen, die Stephan Leifeld dann über das Mikrofon machen konnte, starteten die TVEler mit ihren schon bei anderen Vorführungen bekannten Fallübungen, die zum wöchentlichen Training dazu gehören. Erst Fal-

len nach vorne, abrollen, dann zur Seite, abschlagen, schließlich rückwärts rollen. Dann kamen die Übungen, die dem Publikum Applaus und Staunen hervorlockten. Freier Fall ohne Aufstützen, aus vollem Lauf. Hinterher Fallen über einen bis mehrere Judoka als Hindernisse. Hier muss man verstehen, dass auf der beengten Bühne weder Meister noch Schüler ihr volles Können ausreizen konnten. Angesichts der zu geringen Sicherheits- und Anlauffläche war bei sechs Hindernissen dieser Teil der Judo-Show vorbei. Aber dem Publikum wurden etliche Wurftechniken aus allen Bereichen der Judo-Schülergürtel gezeigt. An dieser Stelle konnte der Meister mit großem Stolz auf die Schützlinge blicken.

Noch vor zwei Jahren war er der Mittelpunkt der TVE-Judovorführung gewesen. Die Schüler/-innen haben zwischenzeitlich aber so viel gelernt, dass sie die Vorführung nun selbst gestalten konnten. Das ist das DO im Judo. Der Weg, auf dem die Schüler/-innen sich mittlerweile sehr geschickt bewegen.

*Stephan Leifeld*

## Nach der gelungenen Burgfest-Präsentation gefiel die Abteilung Kampfkunst auch bei der Trend Show im Gruga Park



Auch in diesem Jahr waren die Kampfsportler/-innen des TVE Burgaltendorf einmal mehr mit ihrem Trainer Stephan Leifeld auf der beliebten Trend Show der Gemeinschaft Essener Turnvereine. Unser Verein war einmal mehr mit zwei

Darbietungen vertreten... und konnte die Zuschauer und Zuschauerinnen zum Teil echt von den Stühlen holen. Mitten in dem von Susanne Berndts ausgeklügelten Ablaufplan war zunächst die Judogruppe an der Reihe. Florian Kernebeck, Florian Petrat, Malte Werkhausen, Jannicke Werth, Julia Koschate, Annika Syben-Leifeld, Simon Trappen, Leon Humann, Max Kaufmann, Constantin Hüser, Co-Trainer Bertold Werth und der vierjährige Tristan Leifeld zeigten ihr Können.

Besonders die Techniken von Tristan, wie er seine Schwester warf, oder die Kletteraktionen mit abschließender Würgetechnik von Julia und Jannicke begeisterten vor allem die Älteren im Publikum. Kampfbegeisterte Jugendliche und Kinder in Zeiten von Kung-Fu-Panda zeigten sich beeindruckt von der "Flugschau" von Conni und den anderen, als die Fallschule demonstriert wurde.

Etwas später im Programm zeigte Trainer Stephan mit seinem Co Bertold, wie effektive Selbstverteidigung aussehen kann. Basierend auf dem traditionellen Jiu-Jitsu durften Freiwillige aus dem Publikum hautnah erleben und ausprobieren, wie das so geht. Leider war die Akustik in dem Musikpavillon sehr schlecht - so dass hintere Ränge wohl kaum mitbekommen konnten, was auf der Bühne erklärt wurde...

*Stephan Leifeld*

## Ereignisreiche Wochen vor der großen Sommerpause



Zu allererst wollen wir Steffi Zimmermann zu ihrem bestandenen Trainerschein gratulieren und uns beim Verein für unser neues, größeres Rad bedanken.

von Steffi und Franziska Beine verabschieden. Steffi wird nach erfolgreicher Beendigung ihrer Ausbildung Essen verlassen und Franziska lebt nun seit Anfang August in Schweden. Wir wünschen euch beiden alles Gute für die Zukunft und werden euch sehr vermissen!

Nun aber zu den sportlichen Erfolgen der letzten Wochen: Vom 23. bis 25. Juni nahmen die Röhnrad- und Leistungsturnerinnen gemeinsam am 2. NRW Turnfest teil. Wir hatten viel Spaß und trotz eines nicht geplanten Krankenhausbesuchs erlebten wir ein tolles Wochenende! Charlotte, Claudia, Franziska, Mona und Kathi belegten, gegen die starke Konkurrenz aus ganz NRW, gute Plätze im Mittelfeld. Laura Kersten belegte im rund 50 Teilnehmerinnen starken Landesklassenwettkampf der Frauen einen hervorragenden 5. Platz.

Am darauf folgenden Wochenende ging es direkt mit dem Schwebepokalsport weiter, bei dem Laura sich abermals den 5. Platz sichern konnte. Auch Claudia und Kathi konnten mit ihren Leistungen zufrieden sein.

Abschließend nahmen 7 Turnerinnen und 1 Turner(!) am 16. Juli am Kettwig-Cup teil. Jonas Verleger belegte bei seinem 1. Schüler-Anfänger Wettkampf direkt den 1. Platz. Katharina von Ostrowski wurde bei den Frauen der Landesklasse Zweite. Anna, Charlotte, Claudia, Franziska und Mona belegten in ihren jeweiligen Altersklassen gute Plätze im Mittelfeld. Trotz angeschlagenem Gesundheitszustand seit dem Turnfest und der Tatsache, dass Kathi die einzige Trainerin beim Wettkampf war, lief alles dank des tollen Zusammenhalts und Teamgeists der TVE-Turner/-innen reibungslos. Herzlichen Dank alle, die dazu beigetragen haben. Beim letzten Training vor der großen Sommerpause mussten wir uns dann schweren Herzens

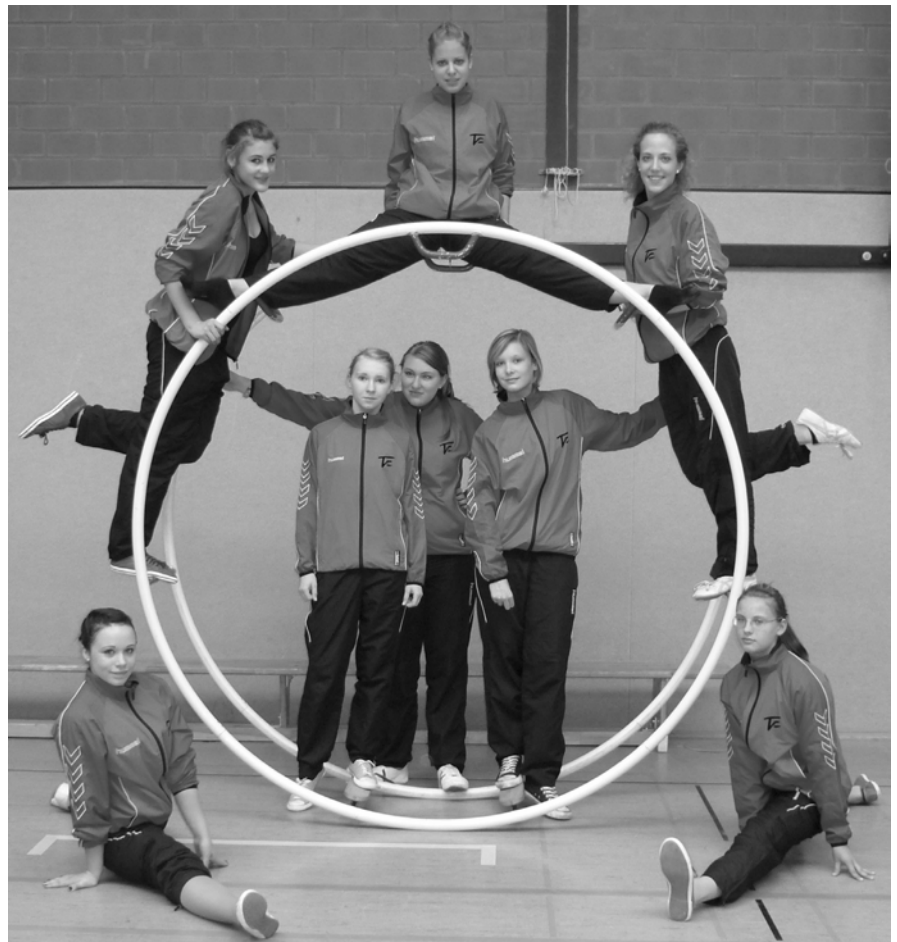

Auf den Ausfall von zwei Trainerinnen müssen wir mit ein paar Änderungen reagieren: Nach den Sommerferien werden Mona Schönmeier und Sandra Kernebeck die erste Trainingszeit von 18.30 bis 20.00 h betreuen und Laura und Kathi die zweite von 19.45 bis 21.00. Damit stößt die Röhnradgruppe an ihre Grenze und wird in nächster Zeit nicht mehr aufnahmefähig sein.

Nach den Ferien stehen noch die Stadtmeisterschaften am 16. Oktober auf dem Programm und die intensiven Vorbereitungen für das Vereinsfest am 12. November werden beginnen. Wir wünschen allen noch schöne und erholsame, vielleicht auch bald mal sonnige Ferien!

*Katharina von Ostrowski*



## TVE-Leistungsturnerinnen überraschten beim Landesturnfest



Beim Landesturnfest des Rheinischen Turnerbundes in Solingen/Remscheid vom 22. bis 25.06.2011, an dem die Sportgruppen "Leistungsturnen" und "Rhönradturnern" unter der

Delegationsleitung von Sylvia Dumm teilnahmen, erzielten die Leistungsturnerinnen des TVE einige überraschend gute Ergebnisse, so etwa Celine Rudolph mit einem 2. Platz unter 182 (!) Turnerinnen ihrer Altersgruppe und Johanna Schlechter mit einem 4. Platz unter 173:

### **Wettkampf 10-11 J. (2001/2000), 182 TN:**

2. Platz: Celine Rudolph (2000) 37,70 P.  
35. Platz: Sophie Diesner (2001) 35,35 P.  
70. Platz: Ines Rösner (2000) 33,95 P.

### **Wettkampf 12-13 J. (1999/1998), 173 TN:**

4. Platz Johanna Schlechter (1999) 42,45 P.  
21. Platz Fabienne Beckmann (1999) 39,85 P.  
22. Platz Vian Saleem (1998) 39,80 P.

### **Wettkampf 14-15 J. (1997/1996), 123 TN:**

9. Platz Ann-Christin Hackländer (1997) 43,30 P.  
10. Platz Lena Niekamp (1996) 43,04 P.  
80. Platz Regina Kernebeck (1996) 34,00 P.

### **Wettkampf 16-17 J., 28 TN:**

15. Platz Miriam, Fritze Meier (1995) 38,45 P.

### **Wettkampf 18-19 J., 23 TN:**

11. Platz Jenny Zedler (1992) 39,00 P.

### **Wettkampf 20-24 J., 19 TN:**

9. Platz Sandra Kernebeck (1991) 38,35 P.

### **Wettkampf 45-49 J., 7 TN:**

3. Platz Daggi Zedler 36,40 P.

Die Rhönradturnerinnen des TVE traten in Schüler-, Jugend- und Erwachsenenturnieren der Landesklasse an. Sie erzielten gute Platzierungen im Mittelfeld, wozu auch der gute Zusammenhalt der TVE-Turnerinnen - die Leistungsturnerinnen und die Rhönradturnerinnen feuerten sich gegenseitig an - beitrug. An dieses tolle Gruppenerlebnis werden sich die TVE-Girls sicherlich noch lange erinnern.

Auch das Rahmenprogramm konnte sich sehen lassen. Den Startschuss gab eine gelungene Eröffnungsfeier im Walder Stadion („Jahnkampfbahn“) in Solingen am Mittwochabend. Durch das abwechslungsreiche Programm mit Fallschirmspringern, Akrobaten, Nachwuchsturnern, aber auch bekannten Größen wie dem Turner Philipp Boy, erlebte man gleich zu Beginn einen der Höhepunkte der nachfolgenden Tage. Die Turn-Gala am Donnerstagabend zeigte ca. 40 Vorführungen aus vielfältigen Bewegungsformen des Turnens wie Geräteturnen, Tanz, Akrobatik, Dance, Trampolin-, Rhönradturnen oder Robe Skipping. So verbrachten alle Teilnehmerinnen fünf tolle Tage, ausgefüllt mit Spaß und Sport.

*Sylvia Dumm, Jenny Zedler,  
Bettina Weierstahl, Katharina v. Ostrowski*

## Stadtmeisterschaften 2011 im Turnen:

### TVE-Mannschaft Jahrgang 1998 erkämpfte den 1. Platz.



Am Sonntag, den 03.07. fanden in der Halle an der Haedenkampstr. von 09.00 bis 19.00 h die Stadtmeisterschaften 2011 im Turnen statt. 12 Essener Vereine kämpften in 6 verschiedenen Altersklassen um das Siegerpodest. 48 Mannschaften waren gemeldet. Der TVE Burgaltendorf trat mit sechs Mannschaften an, die ihre besten Turn- bzw. Pflichtübungen in den vier Disziplinen Sprung, Barren/Reck, Schwebelbalken und Boden zeigten.

Dabei erkämpften sich folgende fünf TVE-Turnerinnen in ihrer Altersklasse (Jahrgang 1998) **den ersten Platz:** Celine Rudolph Jg. 2000, Johanna Schlechter Jg. 1999, Ines Rösner Jg. 2000, Sophie Diesner Jg. 2001 und Kira Weierstahl Jg. 1999.

### **Weitere Mannschaftsergebnisse:**

5. Platz beim Jg. 2004 und jünger: Lilli Gerlach und Lena Dunkel und die jüngeren Pia Bergmann, Lea Beckmann und Anna Teller  
5. Platz jahrgangsoffen: Jenny Zedler, Miriam Fritze Meier, Lena Niekamp, Ann-Christin Hackländer

6. Platz beim Jahrgang 1996:

Regina Kernebeck, Vian Saleem, Fabienne Beckmann

9. Platz beim Jahrgang 2002 und jünger

Mannschaft I: Nadine Rudolph, Jil Esser, Judith Verleger, Charleen Baldig, Julia Over, Katerina Kubickova

14. Platz beim Jahrgang 2002 und jünger

Mannschaft II: Celina Pantel, Helen Litzau, Nina Bohnenkamp, Katharia Riesner, Nina Teller, Finja Kotzan



Die sehr gute Organisation der Ausrichter TB Altendorf und TuS Rüttenscheid ermöglichten einen reibungslosen, pünktlichen und angenehmen Wettkampfverlauf.

*Sylvia Dumm & Monika Stahl*



## Mitgliedergeburtstage

Der TVE gratuliert zu runden und hohen Geburtstagen in den Monaten September bis November

<u>50 J.:</u>	08.09.	Martina Räder	<u>75 J.:</u>	14.09.	Heinz Kutzner
	10.09.	Michael Meyer		25.09.	Margret Kernebeck
	24.09.	Beatrix von Lauff		01.11.	Eleonore Bröhl
	01.10.	Ursula Krasberg		15.11.	Gisela Kreutz
	17.10.	Elke Sinz	<u>80 J.:</u>	19.09.	Alfred Hotze
	27.10.	Astrid Böse		20.09.	Luise Guth
	14.11.	Dirk Kühnapfel		06.10.	Renate Klausmeier
	19.11.	Anette Fuchs		18.10.	Gerhard Böse
	01.12.	Ulrike Noll		21.10.	Hildegard Smolka
<u>60 J.:</u>	18.09.	Arnold Herrmann		17.11.	Albert Rolla
	18.09.	Johannes Laurich		02.12.	Hanni Knüppel
<u>65 J.:</u>	22.09.	Bernh.-Michael Stricker	<u>81 J.:</u>	24.10.	Helga Backwinkel
	02.11.	Heinz Kolligs		10.11.	Hildegard Hutschenreuter
	09.11.	Werner Kropp	<u>83 J.:</u>	03.10.	Ursula Strothmann
	13.11.	Ingrid Wegerhoff		07.10.	Agnes Mielke
	17.11.	Helga Vogelwiesche	<u>84 J.:</u>	20.11.	Eleonore Torwie
	21.11.	Klaus Peter Seitter		27.11.	Heinrich Neuhaus
<u>70 J.:</u>	06.09.	Dr. Jochen Strünck		29.11.	Katharina Schulte
	14.09.	Wolfgang Joeres	<u>85 J.:</u>	05.12.	Anni Golz
	17.09.	Wilma Schoregge	<u>86 J.:</u>	13.10.	Eduard Spengler
	02.10.	Uta Reiß		31.10.	Clemens Hohmann
	04.10.	Ingrid Dämmer	<u>87 J.:</u>	07.09.	Johann Rass
	24.10.	Helga Henrich		07.09.	Siegfried Schulte
	23.11.	Jochem Kramer	<u>94 J.:</u>	11.09.	Margarete Winkler
	03.12.	Ursula Kramer	<u>102 J.:</u>	07.11.	Else Collenberg

## TVE-Terminkalender

(stets aktuell im Internet unter [www.tve-burgaltendorf.de](http://www.tve-burgaltendorf.de))

DATUM	ZEIT	ORT	MASSNAHME
10.09.2011	ganztägig	Schaafheim	Teilnahme von TVE-Judoka am "Martial Arts Day"
17.09.2011	9.00 h-abends	Brühl, Treffpunkt: Marktpl. Burgaltendorf	Freizeitaktivität der turnerjugend burgaltendorf: Tagesfahrt ins Phantasialand
18.09.2011	14.00 h	Flachsmarkt	Auftritt der tonARTisten bei ESSEN.ORIGINAL
19.09.2011	18.00 h	Sportplatz Holteyer Str.	Sportabzeichenabnahme
20.09.2011	18.00-20.00 h	AKTIV PUNKT, Bespr.-R.	Organisationsbesprechung des Projektteams "60plus/Veranstaltungen"
20.09.2011	TZ: 09.20 h	Duisburg	60plus-Besichtigung des Franz-Haniel-Hauses und des Innenhafens in Duisburg
24.09.2011		Jüchen	Teilnahme von TVE-Rhönradturnerinnen am Herbstpokal (evtl. nicht 24.09, sondern 25.09.)
24.09.2011	ganztägig		Jahreswanderung der Frauengymnastikgruppe Gabi Marquaß
25.09.2011	15.00-17.00 h	AKTIV PUNKT, Komm.-R.	74. AKTIV PUNKT-Café, gemütliches Beisammen- sein bei Kaffee und Kuchen
27.09.2011	15.00 h	AKTIV PUNKT, Komm.-R.	Gruppengeburtstagsfeier Luise Guth
28.09.2011	18.00-20.00 h	AKTIV PUNKT, Bespr.-R.	TVE-Vorstandsbesprechung 2011/4
04.10.2011	TZ/TP: 08.15 h	Grevenstein	60plus: Besichtigung der Veltins-Brauerei im Sauerland
05.10.2011	18.00-19.30 h	AKTIV PUNKT, Bespr.-R.	TVE-Mitarbeiterworkshop: "Bei uns sind Ältere willkommen!"
14.10.2011	ganztägig	Sh Auf dem Loh	Die Sh Auf dem Loh steht wg. eines Schulfests nicht zur Verfügung.
15.10.2011	10.00-18.00 h	AKTIV PUNKT, Komm.-R.	Maltherapeutisches Seminar (Rolf Wagner)
16.10.2011		Essen-Kettwig	Teilnahme an den Stadtmeisterschaften 2011 im Rhönradturnen
22.10.2011			NRW-Herbstferien 2011
-06.11.2011			(ggf. angrenzende Wochenenden incl.)
25.10.2011	10.00 h	Restaurant "Zur schönen Aussicht"	Gruppengeburtstagsfeier 80. Geb. Hildegard Smolka
30.10.2011	15.00-17.00 h	AKTIV PUNKT, Komm.-R.	Jubiläum: 75. AKTIV PUNKT-Café, gemütliches Beisammensein bei Kaffee und Kuchen
05.11.2011		Hattingen	60plus-Wanderung mit Grünkohlessen
09.11.2011	18.00-20.00 h	AKTIV PUNKT, Bespr.-R.	TVE-Vorstandsbesprechung 2011/5
11.11.2011	bis 18.30 h	Sh Auf dem Loh	Die Sh Auf dem Loh steht wg. einer St. Martin-Feier erst ab 18.30 h zur Verfügung.
12.11.2011	abends	Sh Auf dem Loh	TVE-Vereinsfest 2011
15.11.2011			Redaktionsschluss Vereinszeitschrift WURFSPIESS 127/Dezember 2011
19.11.2011	09.00-18.00 h	AKTIV PUNKT, Komm.-R.	Maltherapeutisches Seminar (Rolf Wagner)
23.11.2011	18.00 - 19.30 h	AKTIV PUNKT, Komm.-R.	Info-Abend "AKTIV-PUNKT-Erweiterung" für Mitglieder und Mitarbeiter/-innen
25.11.2011	19.30 h	AKTIV PUNKT, Komm.-R.	TVE-Mitarbeiterabend mit Mitarbeiterbuffet 2011
25.11.2011	ganztägig	Sh Auf dem Loh	Die Sh Auf dem Loh steht wg. Des Weihnachtsmarkts nicht zur Verfügung.
27.11.2011	15.00-17.00 h	AKTIV PUNKT, Komm.-R.	76. AKTIV PUNKT-Café, gemütliches Beisammen- sein bei Kaffee und Kuchen
06.12.2011	19.30 h	AKTIV PUNKT, Komm.-R.	Weihnachtsfeier der Frauengymnastikgruppe Gabi Marquaß

## Beitragsregelungen

Der TVE erhebt:

1. eine Aufnahmegebühr (einmalig bei der Aufnahme in den Verein)
2. einen Vereinsbeitrag (für die Vereinsmitgliedschaft)
3. einen *Abteilungsbeitrag* (zusätzlich zum Vereinsbeitrag) für die Sportangebote
 

- Leistungsturnen	- Laufsport	- Kraftgerätetraining
- Rhönradturnen	- Badminton	- Kampfkunst
- Chor	- Herzsport	(Hara-Ki-Judo - Jiu Jitsu)
4. einen "Überweiserkosten-Zuschlag" für Mitglieder ohne Abbuchungserlaubnis
5. Kursgebühren für Sportangebote, die in Kursform angeboten werden

Im einzelnen:

Welche Beitragsart?	In welchem Fall?	Wieviel? (monatlich)
<u>Aufnahmegebühr</u>	Neumitglieder, unabhängig von Alter und Beitragsart	8,00 € (einmalig)
<u>Vereinsbeitrag: Einzelbeitrag</u>		
Einzelbeitrag "Erwachsene ab 25 J."	Erwachsene ab 25 Jahre	4,50 €
„Junge-Leute-Beitrag“	Mitglieder im Alter von 0 bis 24 Jahre	4,75 €
Kurzzeitmitgliedsbeitrag	nur möglich für Teilnehmer/-innen des Kraftgerätetrainings	5,50 €
Förderbeitrag	Bei Vorliegen spezieller Voraussetzungen ( z.B. Wohnsitz außerhalb von NRW) kann vom Vorstand der "Förderbeitrag" gewährt werden	3,50 €
<u>Vereinsbeitrag: Familienbeitrag</u>		
Mehrere Vereinsmitglieder aus einer Familie (Für jeden Familienangehörigen, der TVE-Mitglied werden will, ist ein separater Aufnahmeantrag zu stellen.)	Voraussetzung für die Anwendung des Familienbeitrags ist die TVE-Mitgliedschaft von a) mindestens einem Elternteil und mindestens einem Kind unter 21 J. b) mindestens 2 Kindern unter 21 J. (neu ab 01.01.2011) c) Partner und Partnerin (z.B. ein Ehepaar)	5,00 € Grundbeitrag (1 x je Familie) + 2,00 € Pers.-Zuschlag je TVE-Mitglied in der Familie
<u>Abteilung-/Sportgruppenbeitrag (zusätzlich zum Vereinsbeitrag)</u>		
Teilnehmer/-innen der Sportangebote: Leistungsturnen Rhönradturnen Jiu-Jitsu Hara-Ki-Judo	unabhängig vom Alter	6,50 € 4,50 € 4,00 € 6,00 € 9,00 €
Badminton Laufsport Herzsport (bei KV-Zuschussfähigkeit) Herzsport (ohne KV-Zuschussfähigkeit) Chor "tonARTisten"	Mitglieder im Alter bis 24 Jahre: Mitglieder im Alter ab 25 Jahre:	zzgl. Wettkampfgebühren 4,25 € 2,00 € 3,75 € 10,00 € 3,00 € 7,50 € 24,00 €
Kraftgerätetraining		
Überweiserkosten-Zuschlag Mitglieder, die keine Abbuchungserlaubnis erteilt haben	unabhängig vom Alter	3,00 € (Jahr)
Kursgebühr zusätzl. für alle Angebote, die in Kursform angeboten werden: - Teilnehmer/-innen (Vereinsmitglieder)	unabhängig vom Alter	siehe Kursprogramm



Welche Beitragsart?	In welchem Fall?	Wieviel? (monatlich)
<u>Vereinsbeitrag: all inclusive (nur auf Antrag hin)</u>		
	Diese Beitragsart umfasst die Teilnahmeberechtigung aller TVE-Mitglieder innerhalb einer Familie (Eltern sowie Kinder bis zur Vollendung des 21. Lebensjahres) an allen Sportangeboten des TVE mit Ausnahme von Kursen, Workshops u.ä., Kraftgerätetraining, Herzsport und Chor. Diese Beitragsart wird nicht rückwirkend und nicht monatlich anteilig gewährt.	150,00 € pro Halbj.

Hinweise

Umstellungen der Beitragsart wegen der Erreichung von Altersgrenzen erfolgen erst zum Beginn des nachfolgenden Halbjahres.

Ein Austritt kann nur zum Jahresende (31.12.) und nur schriftlich erfolgen. Beiträge sind bis zum Datum der Beendigung der Mitgliedschaft - unabhängig vom Zeitpunkt der Austrittserklärung - zu zahlen.

Kurzzeitmitglieder können den Austritt zum 30.06. und 31.12. eines jeden Jahres schriftlich oder mündlich zur Niederschrift im TVE-Büro erklären.

Die Beendigung der ABTEILUNGszugehörigkeit kann - unabhängig von der VEREINSmitgliedschaft - zum 30.06. u. 31.12. eines jeden Jahres schriftlich oder mündlich zur Niederschrift im TVE-Büro erfolgen.

Der gesamte Jahresbeitrag ist, soweit keine Abbuchungserlaubnis erteilt wurde, jährlich zum 15. April fällig. Die durch ein Mahnverfahren entstehenden Kosten gehen zu Lasten des Säumigen.

Abbuchungen erfolgen:

- am 1. März die Vereins- und Abteilungsbeiträge für das erste Halbjahr des Jahres (für Mitglieder, die nach dem 01.03. d. J. aufgenommen wurden am 30.06. („Nachzüglerabbuchung“))
- am 1. September die Vereins- und Abteilungsbeiträge für das zweite Halbjahr des Jahres (für Mitglieder, die nach dem 01.09. d. J. aufgenommen wurden am 27.12. („Nachzüglerabbuchung“))
- am 1. April die Kursgebühren für die Kurse des ersten Halbjahres
- am 1. Oktober die Kursgebühren für die Kurse des zweiten Halbjahres
- monatlich am 15. der Abteilungsbeitrag "Kraftgerätetraining" und der Kurzzeitmitgliedsbeitrag

Bankgebühren, die durch Rückbelastungen anfallen, die das Mitglied verursacht hat, gehen zu Lasten des Mitglieds.

Bankverbindung: KTO 200020700 BLZ 36060488 (Geno Bank Essen AG)

## Steckbrief des TVE Burgaltendorf

Gründung/ Vereinsregister

Der TVE wurde am 10. März 1901 gegründet und ist unter der Nr. 282 beim Amtsgericht Essen - Steele eingetragen.

turnerjugend burgaltendorf (tjb)

Die turnerjugend burgaltendorf ist die eigenständige Kinder- und Jugendorganisation des TVE. Zu ihr gehören automatisch alle TVE-Mitglieder bis zur Vollendung des 18. Lebensjahres. Die turnerjugend burgaltendorf ist gleichermassen Sport- und Jugendorganisation.

Verfassung

Die Vereinssatzung und die gesetzlichen Vorschriften des Vereinsrechts bilden die Verfassung des TVE.

Gesetzliche Vertreter

Den Vorstand im Sinne des § 26 II Bürgerliches Gesetzbuch (BGB), also die gesetzliche Vertretung, bilden der/die Vorsitzende (Eckhard Spengler), der/die von der Mitgliederversammlung gewählte TVE-Sportleiter/-in (Stephan Semmerling) sowie die beiden Organisationsleiter/-innen (Christiane und Gerhard Spengler).

Kenn-Nummern

Vereinsregister Amtsgericht Essen-Steele	282	Landessportbund NRW, Essener Sportbund	1003172
Finanzamt Essen-Ost	111/5781/0629	Gemeinschaft Essener Turnvereine (GET)	8
Sport- und Bäderbetriebe Essen	845	Rheinischer Turnerbund	1107008
Deutsches Jugendherbergswerk	9670985	Badminton-Landesverband NW e.V.	473
GEMA	421581	Westdeutscher Volleyballverband	447
Sporthilfe e.V.	1003172		



Sportart	Zielgruppe	Alter	Sportstätte	W.-Tag	Uhrzeit	OrganNr.	Mitarbeiter/-innen (max.3 Namen)
<b>202 "Kinder- und Jugendturnen"</b>							
Turnen & Spiel	Jungen u. Mädchen	4 - 6 Jahre	Th Holteyer Str.	5*fr.	15:00- 16:00	20201	Dörendahl
+ Schwimmen	Jungen u. Mädchen	4 - 6 Jahre	Bad Holteyer Str.	5*fr.	16:00- 17:00	20202	Dörendahl
Schwimmen	Jungen u. Mädchen	4 - 6 Jahre	Bad Holteyer Str.	2*di.	16:00- 17:00	20204	Dörendahl
Turnen & Spiel	Jungen u. Mädchen	1. - 4. Schuljahr	Th Holteyer Str.	2*di.	16:00- 17:00	20206	Enigk
+ Schwimmen	Jungen u. Mädchen	1. - 4. Schuljahr	Bad Holteyer Str.	2*di.	17:00- 18:00	20207	Enigk
Turnen & Spiel	Jungen u. Mädchen	4 - 6 Jahre	Th Holteyer Str.	5*fr.	16:00- 17:00	20215	Keirnebeck
+ Schwimmen	Jungen u. Mädchen	4 - 6 Jahre	Bad Holteyer Str.	5*fr.	17:00- 18:00	20216	Keirnebeck
Gerätturnen	Jungen u. Mädchen	Vorschulj. - 4. Schulj.	Sh Auf dem Loh	2*di.	17:00- 18:30	20220	Keirnebeck
Turnen & Spiel	Mädchen	5. Schulj. - 17 Jahre	Sh Auf dem Loh	1*mo	17:15- 18:45	20232	Dams
<b>203 "Leistungs- und Rhönradturnen"</b>							
Leistungsturnen *	Mädchen	5 - 10 Jahre	Sh Auf dem Loh	LM-	15:45- 17:30	20301	Dumm
Leistungsturnen *	weibl. Mitgl.	ab 11 Jahre	Sh Auf dem Loh	LM-	17:00- 18:30	20302	Dumm
Leistungsturnen *	weibl. Mitgl.	ab 11 Jahre	Sh Auf dem Loh	LM-	17:00- 18:30	20303	Dumm
Leistungsturnen *	weibl. Mitgl.	ab 14 Jahre	Sh Auf dem Loh	LM-	18:45- 20:15	20304	Rakov
Rhönradturnen A *	männl. +weibl. Mitgl.	ab ca. 10 Jahre	Sh Auf dem Loh	LM-	18:30- 20:00	20309	Schönmeier
Rhönradturnen B *	männl. +weibl. Mitgl.	ab ca. 10 Jahre	Sh Auf dem Loh	LM-	19:45- 21:00	20310	von Ostrowski
Rhönradturnen *	Übungsleiter		Sh Auf dem Loh	LM-	18:45- 20:15	20311	(ohne Leitung)
Rhönradturnen *	Übungsleiter		Sh Auf dem Loh	LM-	21:00- 21:45	20312	(ohne Leitung)
<b>206 "Eltern/ Kind-Turnen und -Schwimmen"</b>							
Eltern/ Kind-Turnen A *	Eltern mit Kindern	Kinder: 2 - 4 Jahre	Sh Auf dem Loh	LM-	15:00- 16:00	20601	Spengler
Eltern/ Kind-Turnen C *	Eltern mit Kindern	Kinder: 2 - 4 Jahre	Sh Auf dem Loh	--R	16:00- 17:00	20603	Kellner
Eltern/ Kind-Turnen D *	Eltern mit Kindern	Kinder: 2 - 4 Jahre	Sh Auf dem Loh	LM-	16:00- 17:00	20604	Schrade
Eltern/ Kind-Turnen E *	Eltern mit Kindern	Kinder: 2 - 4 Jahre	Sh Auf dem Loh	LM-	16:00- 17:00	20605	Spengler
Eltern/ Kind-Turnen F *	Eltern mit Kindern	Kinder: 2 - 4 Jahre	Sh Auf dem Loh	LM-	17:00- 18:00	20606	Schrade
Eltern/ Kind-Schwimmen	Eltern mit Kindern	Kinder: 2 - 4 Jahre	Bad Holteyer Str.	4*do.	15:30- 16:30	20610	Balbach
<b>207 "Volleyball"</b>							
Volleyball	Männer (Kreisliga)	ab 18 Jahre	Sh Auf dem Loh	LM-	20:15- 21:45	20710	
<b>208 "Kampfkunst"</b>							
Jiu-Jitsu *	Jungen u. Mädchen	2. - 10. Schuljahr	Sh Auf dem Loh	--R	15:30- 17:00	20810	Leifeld
Hara-Ki-Judo A *	Jungen u. Mädchen	3 - 9 Jahre	Sh Auf dem Loh	--R	16:00- 17:00	20812	Leifeld
Hara-Ki-Judo B *	männl. +weibl. Mitgl.	ab 10 J. + jü. Fortg.	Sh Auf dem Loh	--R	16:30- 18:00	20813	Leifeld
Hara-Ki-Judo AA *	Jungen u. Mädchen	3 - 9 Jahre	Sh Auf dem Loh	--R	15:30- 17:00	20814	Leifeld
Hara-Ki-Judo B *	männl. +weibl. Mitgl.	ab 10 J. + jü. Fortg.	Th Holteyer Str.	5*fr.	17:00- 18:30	20815	Leifeld
Hara-Ki-Judo C *	männl. +weibl. Mitgl.	ab 17 Jahre	Th Holteyer Str.	5*fr.	18:30- 19:00	20816	Leifeld
<b>209 "Badminton"</b>							
Badminton *	Jungen u. Mädchen	7 - 12 Jahre	Sh Auf dem Loh	LM	17:00- 18:30	20901	Schäfer
Badminton *	Jungen u. Mädchen	13 - 18 Jahre	Sh Auf dem Loh	LM	18:30- 20:00	20903	Schäfer
Badminton *	Jungen u. Mädchen	13 - 18 Jahre	Sh Auf dem Loh	LM	18:30- 20:00	20904	Schäfer
Badminton *	Männer u. Frauen	ab 19 Jahre	Sh Auf dem Loh	LM-	20:00- 21:45	20910	(ohne Leitung)

\* \* = nicht aufnahmefähig. \* = Anmeldung konkret für diese Sportgruppe ist erforderlich. # = Angebot wird z.Zt. nicht gegeben. L=linkes Drittel, M=mittleres Drittel, R=rechtes Drittel



Sportart	Zielgruppe	Alter	Sportstätte	W.-Tag	Uhrzeit	OrgaNr.	Mitarbeiter/-innen (max.3 Namen)
Badminton *	Männer u. Frauen	ab 19 Jahre	Sh Auf dem Loh LM	5*fr.	20:00- 21:45	20911	(ohne Leitung)
<b>214 "Rad-Tourensport"</b>	Männer u. Frauen	ab ca. 35 Jahre	TP: AKTIV PUNKT	4*do.	18:30- 20:30	21401	Spengler
Sportl. Rad-Tourenfahren	Männer u. Frauen	ab ca. 35 Jahre	TP: AKTIV PUNKT	3*mi.	09:30- 10:30	21501	Marquäß
<b>215 "Laufsport und Leichtathletik"</b>	männl. +weibl. Mitgl.	ab 16 Jahre	TP: verschiedene	2*di.	18:15- 19:45	21503	Spengler
Laufsport, Termin B *	männl. +weibl. Mitgl.	ab 16 Jahre	TP: Genossenschaft	6*sa.	09:30- 11:00	21510	Spengler
Laufsport, Termin A *	männl. +weibl. Mitgl.	ab 16 Jahre	TP: Marktplatz	3*mi.	19:30- 20:30	21511	Spengler
Laufsport, Termin D *	männl. +weibl. Mitgl.	ab 16 Jahre	TP: Marktplatz	4*do.	18:00- 19:30	21512	Spengler
Laufsport, Termin E *	männl. +weibl. Mitgl.	ab 16 Jahre	Th Holteyer Str.	2*di.	17:00- 18:00	21520	Dams
Laufsport, Termin F *	Jungen u. Mädchen	1. - 4. Schuljahr	Th Holteyer Str.	5*fr.	19:00- 20:00	21601	Kernebeck
Sportmix	Jungen u. Mädchen	1. - 4. Schuljahr	Th Holteyer Str.	5*fr.	20:00- 21:30	21602	Kolligs
<b>216 "Fitnessstraining und Ballspiele"</b>	Männer	ab 18 Jahre	Sh Auf dem Loh --R	1*mo	20:15- 21:30	21603	Semmerling
Fußball	Männer	ab ca. 40 Jahre	Sh Auf dem Loh --R	4*do.	19:30- 20:45	21604	Spengler
Fitnessstraining	Männer	ab ca. 40 Jahre	Sh Auf dem Loh LM-	4*do.	16:00- 17:00	21606	Spengler
Fit ab 40	Männer	ab ca. 30 Jahre	Th Holteyer Str.	1*mo	17:15- 18:45	21607	Oertgen
Fußball	Jungen	8 - 12 Jahre	Sh Auf dem Loh --R	1*mo	18:45- 20:15	21701	Enigk
Fußball	Jungen	13 - 17 Jahre	Th Holteyer Str.	1*mo	20:15- 21:45	21702	Böcker
<b>217 "Gymnastik für Frauen"</b>	Frauen	ab ca. 30 Jahre	Sh Auf dem Loh --R	2*di.	20:00- 21:30	21704	Marquäß
Fit ab 30	Frauen	ab ca. 40 Jahre	Th Holteyer Str.	4*do.	15:00- 16:30	21801	Stoßberg
Gymnastik G	Frauen	ab ca. 40 Jahre	Sh Auf dem Loh --R	4*do.	17:00- 18:15	21802	Stoßberg
Gymnastik M	Frauen	ab ca. 40 Jahre	Th Holteyer Str.	1*mo	18:45- 20:15	21810	Trautmann
<b>218 "Sport für Männer und Frauen 60plus"</b>	Männer	ab ca. 60 Jahre	AKTIV PUNKT: Ko.r	4*do.	16:30- 17:15	21812	Redatfee
Gymnastik D	Frauen	ab ca. 60 Jahre	Bad Holteyer Str.	4*do.	16:30- 17:15	21815	Krieg
Gymnastik E	Frauen	ab ca. 60 Jahre	Bad Holteyer Str.	1*mo	18:30- 19:15	21816	Krieg
Gymnastik & Spiel F	Männer u. Frauen	ab ca. 60 Jahre	Bad Holteyer Str.	4*do.	17:30- 18:15	21817	Backe
Sitzgymnastik G	Frauen	ab ca. 60 Jahre	Bad Holteyer Str.	5*fr.	19:15- 20:00	21818	Backe
Wassergymnastik A **	Männer u. Frauen	ab ca. 60 Jahre	Bad Holteyer Str.	4*do.	18:30- 19:15	21819	Backe
Wassergymnastik B **	Frauen	ab ca. 60 Jahre	AKTIV PUNKT: Sp.r.	2*di.	16:00- 17:00	21830	Spengler
Wassergymnastik C **	Männer u. Frauen	ab ca. 60 Jahre	AKTIV PUNKT: Sp.r.	2*di.	18:00- 19:00	21901	Gwosaz
Wassergymnastik D **	Männer u. Frauen	ab ca. 60 Jahre	Sh Auf dem Loh --R	4*do.	18:30- 19:30	21902	Gwosaz
Wassergymnastik E	Männer u. Frauen	ab ca. 60 Jahre	Sh Auf dem Loh --R	4*do.	18:30- 19:30	21902	Gwosaz
Fit im vierten Viertel: KBG	Männer u. Frauen	ab ca. 75 Jahre	AKTIV PUNKT: Sp.r.	2*di.	16:00- 17:00	21830	Spengler
<b>219 "Herzsport"</b>	Männer u. Frauen	unabhängig	AKTIV PUNKT: Sp.r.	2*di.	18:00- 19:00	21901	Hecke
Herzsport *	Männer u. Frauen	unabhängig	Sh Auf dem Loh --R	4*do.	18:30- 19:30	21902	Lotz-Hardegen
Herzsport *	Männer u. Frauen	unabhängig	Sh Auf dem Loh --R	4*do.	18:30- 19:30	21902	Gwosaz



TVE Burgaltendorf

www.tve-burgaltendorf.de

Holteyer Str. 29, 45289 Essen

AKTIV PUNKT mit TVE-Büro:

Holteyer Str. 29, 45289 Essen

tve-burgaltendorf@web.de

Telefon: 0201 / 570397

Fax: 0201 / 5718628

Kurzfristige Infos zum Sportbetrieb:

Autom. Ansagedienst 0201 / 5718617

(Aus Kostengründen nur ein Exemplar pro Familie)

### Der Aufbau des TVE Burgaltendorf



#### TVE-VORSTAND:

Spengler, Eckhard	Vorsitzender	e.spengler@web.de
Spengler, Christiane	Organisationsleiterin	christianspengler@web.de
Spengler, Gerhard	Organisationsleiter	gerhardspengler@yahoo.de
Semmerling, Stephan	Sportleiter	stephan.semmerling@online.de
Kernebeck, Ursula	Sportleiterin	fam.kernebeck@web.de
Schäfer, Marc	Jugendleiter	marcschaefer1@web.de
Spengler, Monika	Freizeitleiterin	monika.spengler@yahoo.de
Spengler, Eduard	Ehrevorsitzender	
Gring, Hedwig	Vereinsratvorsitzende	

#### MITARBEITERKREIS ORGANISATION:

Spengler, Gerhard	Organisation & Führung	gerhardspengler@yahoo.de
Spengler, Christiane	Organisation	christianspengler@web.de
Semmerling, Stephan	Leitung AKTIV PUNKT	stephan.semmerling@online.de
Spengler, Norbert	Mitgliederverwaltung	norbert.spengler@arcor.de
Breuer, Ulrike	Finanzbuchhaltung	hans-josef.breuer@gmx.de
Spengler, Monika	Innenarchitektur	monika.spengler@yahoo.de
Stahl, Monika	Internet-Fotoalben	monistahl@gmx.de
Böse, Peter	Handwerk / Technik	aupboese@arcor.de

#### MITARBEITERKREIS SPORT (Abteilungsleiter/-innen):

Semmerling, Stephan	Leitung Sportbetrieb, Leiter AKTIV PUNKT, Kraftgerätetraining, Herzsport, Kursbetrieb	stephan.semmerling@online.de
Kernebeck, Ursula	Leitung Sportbetrieb	fam.kernebeck@web.de
Dörendahl, Andrea	Kinder- & Jugend-Turnen	andrea-sport@web.de
Dumm, Sylvia	Leistungs- & Rhönrad-T.	syviadumm@yahoo.de
Schrade, Heide	Eltern / Kind-Turnen	c.h.schrade@web.de
Leifeld, Stephan	Kampfkunst	stephan.leifeld@freeenet.de
Schäfer, Marc	Badminton	marcschaefer1@web.de
Spengler, Georg	Laufsport / Leichtathletik	g.spengler@alice.de
Enigk, Gerda	Gymnastik für Frauen	gerda@enigk.de
Stoßberg, Rosemarie	Sport 60plus	

#### VEREINSRAT:

Lind, Christopher  
 Stemmer, Willi  
 Beckmann-Schlöns, Annelotte  
 Schmid, Sigrid  
 Wiegand, Otto  
 Schmittgen, Helga  
 Haselhoff, Annemarie  
 Virnich, Gerlinde  
 Hohmann, Margot  
 Klenzan, Sigrid  
 Rolla, Marie-Luise  
 Pörschke, Anton  
 Send, Heinz  
 Hassmann, Sigrid  
 Brauksiepe, Hans-Joachim  
 Funken, Inken-Renée

#### JUGENDRAT:

Schäfer, Marc  
 Hackländer, Alina  
 Zobel, Claudia  
 Himmelmann, Anna Isabell  
 Schönmeier, Mona  
 Fritze-meier, Miriam Sophie  
 Niekamp, Lena  
 Uebigau, Lea  
 Eckert, Saskia Verena  
 Elvenhohl, Julia  
 Hoffmeister, Michel  
 Möllmann, Anne Francesca

#### PROJEKT-TEAM 60plus/Veranstaltungen:

Blum, Heiner  
 Brauksiepe, Hans-Joachim  
 Wegerhoff, Dieter  
 Werth, Johannes  
 Vienken, Dierk

#### tonARTisten, Chor im TVE Burgaltendorf:

Chorleiter: Ludger Köller  
 Chorsprecherin: Inken-R. Funken  
 stellv. Chorsprecher: Rainer Gritzan  
 Notenbeauftragte: Birgit Simon