

Sporthalle der Comeniuschule, Auf dem Loh,
vom 04.07. bis zum 16.10.2005 geschlossen:

Interims-Sportplan auf den Seiten 30/31

Noch Kursplätze frei im

Kursprogramm 2. Halbjahr 2005

Nachrücken möglich

NEU:

TVE-Sportbetrieb-Info-Line 0201/5718617

(automatisierter Telefonansagedienst mit brandaktuellen
Infos zu Sportstätten und Sportstunden)



Seniorinnengruppe: Beste Stimmung nach nasser Wanderung

TVE
BURGALTENDORF

www.tve-burgaltendorf.de

Fit mit Fun:

Der TVE Burgaltendorf,
ein Verein im Essener
Süd-Osten mit rd. 1.700
Mitgliedern, bietet:

- Badminton
- Turnen und Gymnastik
für alle Altersgruppen
- Volleyball
- Leichtathletik
- Selbstverteidigung
- Rhönradturnen
- Leistungsturnen
- Wassergymnastik
- Fitnesstraining
- Walking/Nordic Walking
- Herzsport
- gesundheitsorientiertes
Kraftgerätetraining
- umfangreiches Kurspro-
gramm
- außersportliche Kin-
der- und Jugendarbeit
- Ausflüge, Ferienreisen,
Veranstaltungen

SOWIE

einen eigenen Sport-,
Freizeit- u. Gesund-
heits-Treff, den:

Aktiv-Punkt

INSERENTEN-VERZEICHNIS

A			M		
Augenoptik	Bagus	S.12	Malerbetrieb	Werner Behrendt	S.06
ASU	Reifen Engelhardt	S.06	N		
Auto	Reifen Engelhardt	S.06	Naturheilpraxis	Stefan Bastians	S.23
B			Notdienst an Wochen-		
Bank	Geno-Volks-Bank	S.16	enden u. Feiertagen	Rittermeier GmbH	S.
Bausparen	Geno-Volks-Bank	S.16	O		
Bethan	Willi Bethan	S.14	Orthopädie-		
Blumen	Blumen Streicher	S.04	Schuhmacher	Jürgen Struzek	S.08
Bodenbeläge	Werner Behrendt	S.06	Orthopädische		
C			Schuhzurichtugen	Jürgen Struzek	S.08
D			P		
Duschkabinen	Johannes Brauksiepe	S.10	Pädakustik	Bagus	S.12
E			R		
ec-Card/Eurocard	Geno-Volks-Bank	S.16	Reifen	Reifen Engelhardt	S.06
Elektro	Hover GmbH	S.08	Reparaturen Elektro	Hover GmbH	S.08
	Johannes Brauksiepe	S.10	Reparaturen von		
Essen gehen	Restaurant "Burgfreund"	S.04	Lederartikeln	Jürgen Struzek	S.08
F			Restaurant	Restaurant "Burgfreund"	S.04
Fassadendämmung	Werner Behrendt	S.06	Rohrbruch-		
Fassadenfachbetrieb	Werner Behrendt	S.06	spezialist	Johannes Brauksiepe	S.10
Feiern	Restaurant "Burgfreund"	S.04	S		
Felgen	Reifen Engelhardt	S.06	Sanitäranlagen	Johannes Brauksiepe	S.10
Fleurop	Blumen Streicher	S.04		Rittermeier GmbH	S.
Friedhofsgärtnerei	Blumen Streicher	S.04	Schuhreparaturen	Jügrn Struzek	S.08
G			Schönheit	Kosmetikinstitut Pantel	S.08
Geldanlage	Geno-Volks-Bank	S.16	Solartechnik	Johannes Brauksiepe	S.10
Geldautomat	Geno-Volks-Bank	S.16		Rittermeier GmbH	S.
Girokonto	Geno-Volks-Bank	S.16	Sparkonto	Geno-Volks-Bank	S.16
H			Stoßdämpferfest		
Hausgeräte	Hover GmbH	S.08	und -einbau	Reifen Engelhardt	S.06
Haustechnik	Rittermeier GmbH	S.	I		
Heilverfahren, alternative			Tapezierarbeiten	Werner Behrendt	S.06
	Stefan Bastians	S.23	Tennis(halle)	Willi Bethan	S.14
Heizung	Johannes Brauksiepe	S.10	TÜV-Vorbereitung	Reifen Engelhardt	S.06
	Rittermeier GmbH	S.	U		
Hörtechnik	Bagus	S.12	V		
I/J			Vermögenswirk-		
Indoor Soccer	Willi Bethan	S.14	sames Sparen	Geno-Volks-Bank	S.16
K			Versicherung	Geno-Volks-Bank	S.16
Kosmetik	Kosmetikinstitut Pantel	S.08	Vollwärmeschutz	Werner Behrendt	S.06
Kränze	Blumen Streicher	S.04	W		
Kundendienst	Johannes Brauksiepe	S.10	Wartungsdienst	Johannes Brauksiepe	S.10
			Wertpapierdepot	Geno-Volks-Bank	S.16

IMPRESSUM

Herausgeber:
TVE Burgaltendorf
Holteyer Str. 29, 45289 Essen
Gerhard Spengler (Organisationsleiter)

Druck: dino-druck + medien gmbh
Auflage: 1.400 Exemplare
Erscheinen: 4mal/Jahr: März, Juni,
 September, Dezember
Kosten: im Mitgliedsbeitrag enthalten

TVE-Büro:
 im Aktiv-Punkt, Holteyer Str. 29 (EG),
 45289 Essen
Telefon: 0201/570397
Sportbetrieb-Info-ine: 0201/5718617
 (brandaktuelle Meldungen zum Sportbetrieb)
Fax: 0201/5718628
eMail: tve-burgaltendorf@web.de
Internet: www.tve-burgaltendorf.de

Telefon- und Besuchszeiten:
 dienstags, 18.00 - 20.00 h und
 donnerstags, 17.00 - 19.00 h

Inhalt

Titelseite	01
Inserentenverzeichnis	02
Impressum, Inhalt	03
Formular zur Mitteilung von Datenänderungen	03
Freie Plätze iom Kursprogramm 2005 2.Hj.	05
2. Plätze beim Rhönradturnen-Kettwig-Cup	11
Frauengruppe "M": Auf der Suche nach dem K-Weg	11
Badminton: Größere Beteiligung erwünscht!	13
Turnerjugend übernachtete im Phantasialand	17
Seniorinnen "D": Ein Suanatag in Düsseldorf	18
Frauengruppe "G": Wanderung zum L. Sender	18
Nachlese zum Internationalen Turnfest Berlin 2005	19
Neu im TVE: Automatisierter Ansagedienst	20
Universelles Anmeldeformular	21
Rund ums Mitglied	22
Urlaub mit Preisnachlass beim LSB buchen	23
Erika und da40. Sportabzeichen	23
TVE-Internet-Terminkalender	23
Rückblick auf den Wurfspiess vor 20 Jahren	24
Karstadt-SportCard für Vereinsmitglieder	26
Brandschutzbaumaßnahmen in der Sh auf dem Loh	27
Der Interimssportplan vom 04.07.-16.10.2005	30
Beitragsregelungen	32
Das aktuelle TVE-Sportangebot	34
Struktur und Organe des TVE	36

Helfen Sie uns bitte, die beim TVE gespeicherten Angaben zu Ihrer Person aktuell zu halten. Senden Sie uns bei Änderungen - auch bei vorübergehenden (Beispiel: Studienadresse) - das nachfolgende Formular ausgefüllt zu. DANKE.

Nachname bisher:	Nachname jetzt:
Vorname:	
Bitte senden Sie das Formular an: TVE Burgaltendorf Holteyer Str. 29, 45289 Essen	
BISHER:	
JETZT:	
Straße/Haus-Nr.:	
PLZ/Ort:	
Telefon:	
Bankleitzahl:	
Konto-Nr.:	
Konto-Inhaber/-in:	
Datum/Unterschrift:	

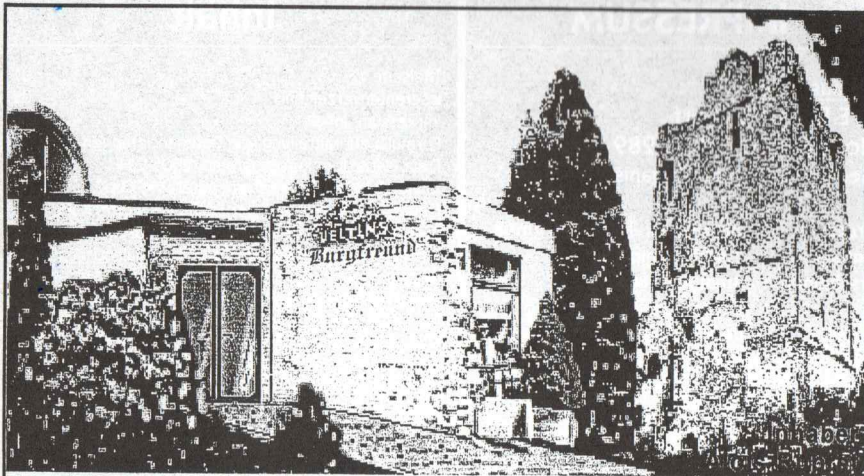

Café - Restaurant "Burgfreund"
 45289 Essen (Burgaltendorf) * Burgstraße 2
 Telefon : 0201 / 578935

*Das Blumenhaus mit dem großen Angebot
 an Schnittblumen und Topfpflanzen*

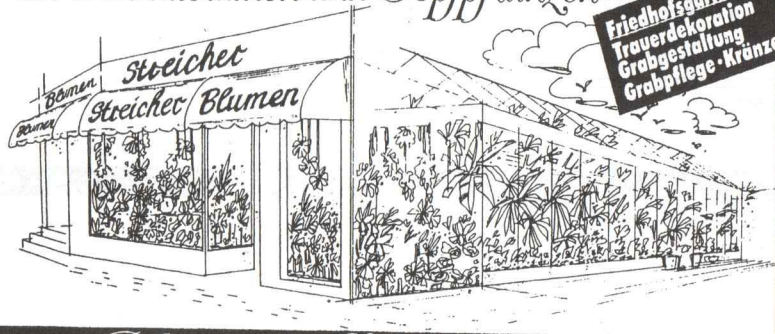

**Friedhofsgärtnerei:
 Trauerdekoration
 Grabgestaltung
 Grabpflege · Kränze**

Blumen Streicher

45289 Essen (-Burgaltendorf) - Alte Hauptstr. 16 - Tel. 579121



**KURSE 2. HALBJAHR 2005 MIT FREIEN
 PLÄTZEN (NACHRÜCKEN ZU ANTEILIG
 REDUZIERTEN GEBÜHREN MÖGLICH)**

AEROBIC & WORKOUT

Orga-Nr.: 24
 25.08.2005-26.01.2006 (20-22 mal)
 Mitglieder: 47,25 € Nichtmitglieder: 68,25 €
 donnerstags, 18.00-19.00 Uhr
 Bettina Schlicht
 max. TN: 20

BODYFORMING (BOP & MEHR)

Orga-Nr.: 37
 23.08.2005-24.01.2006 (19-21 mal)
 Mitglieder: 45,00 € Nichtmitglieder: 65,00 €
 dienstags, 10.30-11.30 Uhr
 Bettina Schuran
 max. TN: 20

Orga-Nr.: 46
 23.08.2005-24.01.2006 (19-21 mal)
 Mitglieder: 45,00 € Nichtmitglieder: 65,00 €
 dienstags, 19.15-20.15 Uhr
 Gerlinde Saurenhaus
 max. TN: 20

BODY-WORKOUT

Orga-Nr.: 34
 23.08.2005-24.01.2006 (19-21 mal)
 Mitglieder: 45,00 € Nichtmitglieder: 65,00 €
 dienstags, 17.00-18.00 Uhr
 Ulrike Göldner
 max. TN: 20

FATBURNER

Orga-Nr.: 39
 25.08.2005-26.01.2006 (20-22 mal)
 Mitglieder: 68,25 € Nichtmitglieder: 99,75 €
 donnerstags, 09.30-11.00 Uhr
 Bettina Schuran
 max. TN: 20

FELDENKRAIS-METHODE

Orga-Nr.: 32
 23.08.2005-24.01.2006 (19-21 mal)
 Mitglieder: 65,00 € Nichtmitglieder: 95,00 €
 dienstags, 09.00-10.30 Uhr
 Hildegunde Wissing
 max. TN: 20

FIT MIT HIT

Orga-Nr.: 44
 24.08.2005-25.01.2006 (20-22 mal)
 Mitglieder: 47,25 € Nichtmitglieder: 68,25 €
 mittwochs, 20.30-21.30 Uhr
 Friedhelm Bick
 max. TN: 20

FITNESS & WELLNESS (FÜR PAARE)

Orga-Nr.: 38
 25.08.2005-26.01.2006 (18-20 mal)
 Mitglieder: 61,75 € Nichtmitglieder: 90,25 €
 donnerstags, 19.30-21.00 Uhr
 Dettlef & Gerda Enigk
 max. TN: 20

NORDIC WALKING

Orga-Nr.: 26
 23.08.2005-24.01.2006 (19-21 mal)
 Mitglieder: 30,00 € Nichtmitglieder: 45,00 €
 dienstags, 18.30-19.30 Uhr
 Georg Spengler
 max. TN: 20

Einladung:

"AKTIV-PUNKT-CAFÉ"



an fast jedem letzten Sonntagnachmittag im Monat; **2005** am:
30. Januar, 27. Februar, 24. April, 29. Mai, 26. Juni, 25. September, 30. Oktober,
 jeweils von 15.00 h bis ca. 17.00 h

Wir laden Sie herzlich zu Kaffee und Kuchen in unserem Sport-, Freizeit- und Gesundheits-Treff, dem Aktiv-Punkt, Holteyer Str. 29 (1.OG), ein und freuen uns darauf, mit Ihnen gemütliche Sonntagnachmittage zu verbringen. Gern bieten wir Ihnen auch ein Glas Qualitätswein an!



Tumverein Einigkeit 1901 e.V. Essen-Burgaltendorf

**Ständig Reifen im Sonderangebot
 § 29 - Abnahme im Hause (2 Jahre)
 ASU mit Plakette**

außerdem:

- Achsenvermessung
- Stoßdämpferfest und Einbau
- Bremsendienst
- Auspufferneuerungen
- Inspektionen
- Motor- u. Zündeneinstellungen
- Batterien
- Kupplungsservice
- TÜV-Vorbereitung



Anerkannter Meisterbetrieb der KFZ-Innung
 Langenberger Straße 388, Essen-Überruhr
 Telefon: 586694

WB Malerbetrieb
 Werner Behrendt

- sämtliche Malerarbeiten
- Vollwärmeschutz
- Fassadenbeschichtung
- Fußbodenbeläge
- Gerüstbau

Malerbetrieb Werner Behrendt
 Nockwinkel 90, 45277 Essen
 Tel. 0201/589511 - Fax: 0201/589511

NORDIC WALKING

Orga-Nr.: 28
 25.08.2005-26.01.2006 (20-22 mal)
 Mitglieder: 42,00 € Nichtmitglieder: 63,00 €

donnerstags, 17.30-18.45 Uhr
 Georg Spengler
 max. TN: 20

POWER-GYM

Orga-Nr.: 49
 25.08.2005-26.01.2006 (20-22 mal)
 Mitglieder: 68,25 € Nichtmitglieder: 99,75 €

donnerstags, 08.30-10.00 Uhr
 Lolita Lassak
 max. TN: 12

Orga-Nr.: 59
 25.08.2005-26.01.2006 (20-22 mal)
 Mitglieder: 68,25 € Nichtmitglieder: 99,75 €

donnerstags, 10.00-11.30 Uhr
 Lolita Lassak
 max. TN: 12

Orga-Nr.: 69
 25.08.2005-26.01.2006 (20-22 mal)
 Mitglieder: 68,25 € Nichtmitglieder: 99,75 €

donnerstags, 11.30-13.00 Uhr
 Lolita Lassak
 max. TN: 12

STEP-AEROBIC

Orga-Nr.: 45
 23.08.2005-24.01.2006 (19-21 mal)
 Mitglieder: 45,00 € Nichtmitglieder: 65,00 €

dienstags, 20.15-21.15 Uhr
 Gerlinde Saurenhaus
 max. TN: 20

WELLNESS-STEP

Orga-Nr.: 33
 26.08.2005-27.01.2006 (20-22 mal)
 Mitglieder: 47,25 € Nichtmitglieder: 68,25 €

freitags, 09.30-10.30 Uhr
 Lolita Lassak
 max. TN: 20

Orga-Nr.: 56
 22.08.2005-23.01.2006 (19-21 mal)
 Mitglieder: 45,00 € Nichtmitglieder: 65,00 €

montags, 20.00-21.00 Uhr
 Lolita Lassak
 max. TN: 20

**VON DER BEWEGUNG IN DIE STILLE -
 MEDITATIVES TANZEN IM ADVENT**

Samstag, 03.12.2005, 14.30-17.30 Uhr, AKTIV-PUNKT

Innehalten in der so oft hektischen Vorweihnachtszeit - das wollen wir an diesem Nachmittag tun. Abseits der äußeren Geschäftigkeit bewegen wir uns zu Melodien aus verschiedenen Musiktraditionen. Der Tanz im Kreis bringt uns in die eigene Mitte und vermittelt Harmonie und Ausgewogenheit verbunden mit dem Gefühl der Freude. Tänzerische Vorkenntnisse sind nicht erforderlich, nur etwas Neugierde auf Unbekanntes und Freude an der gemeinsamen Bewegung. Kursleitung: Jutta Scheer

Mitzubringen sind:

- leichte, bequeme Kleidung
- bequeme Schuhe (wenn vorhanden Gymnastikschuhe)

Preis pro Teilnehmer: 12,- € , maximale TN-Zahl: 12, vorherige Anmeldung erforderlich

HOVER GMBH
ELEKTRO

- Elektroinstallation
- Antennenanlagen
- Nachtspeicherheizungen
- Reparaturen
- Hausgeräte
- Ihr **Miele** Fachhändler

Langenberger Str. 600
Essen-Überruhr, 58 20 78

STRUZEK

Schuhmachermeister
&
Orthopädienschuhmachermeister

- Orthopädische Maßschuhe
- Orthopädische Schuhzurichtung
- Orthopädische Einlagen
- Schuhreparaturen
- exclusive Maßschuhe

Jürgen Struzek
Steeler Straße 167, 45138 Essen
Telefon 0201/282988

CLARINS
PARIS
ERLEBNIS
Schönheit

Kosmetik-Institut und Tagesfarm Beate Pantel

... Ein Ort, um einfach mal
„auszusteigen“, um dem geschäftigen
Treiben des Alltags zu entfliehen:
Wo Ihre Schönheit, Ihre Seelenruhe
und Ihr Wohlbefinden an erster Stelle
stehen ...

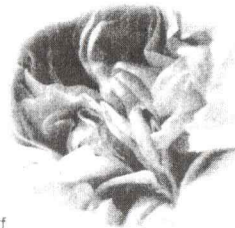

Termine nach telefonischer Vereinbarung. Diekmannsbusch 40
Telefon: 0201/5718845, Mobil: 0175-9502551 45289 Essen-Burgaltendorf

WELLNESSWOCHE DER
NATURHEILPRAXIS IM AKTIV-PUNKT
26.09. BIS 01.10.2005

Kursleitung: St. Bastians (Heilpraktiker) /
E. Schwan (Heilpraktikerin) / S. Tyra (Ernährungsberaterin)

Montag, 26.09.05, 19.00 bis 20.00 h
Infoabend: **Unsere Gesundheit im Gleichgewicht durch Mineralsalze**
5,- Euro

Dienstag, 27.09.05 und Donnerstag, 29.09.05, jeweils 19.00-21.00 h
Sanfte Wirbelsäulenmassage nach Breuß I + II
25,- Euro pro Person für beide Termine
(2 Handtücher, leichte Kleidung erforderlich, es wird paarweise gearbeitet)

Mittwoch, 28.09.05, 20.00 bis 21.00 h
Entspannung für Jeden
5,- Euro

Freitag, 30.09.05, 19.00 bis 21.00 h
Entspannung für Paare
10,- Euro pro Paar

Samstag, 01.10.05, 15.00 bis 18.00 h
Workshop: Akupressur bei Erkältungsbeschwerden
15,- Euro

Anmeldung auch im TVE-Büro möglich: AKTIV-PUNKT, Holteyer Str. 29, 45289
Essen, Tel 0201-570397, Fax 0201-5718628, tve-burgaltendorf@web.de

Bitte beachten: Da einige Kurse in Kleingruppen zu 6 bzw. 8 Personen angeboten
werden, ist eine verbindliche Anmeldung erforderlich.

TERMINE GESPRÄCHSKREIS MUSIK
MIT ULRIKE SCHWANSE IM AKTIV-PUNKT

Dienstag, 20.09.2005, 19.30 Uhr:
Bilder einer Ausstellung

Dienstag, 22.11.2005, 19.30 Uhr:
Kurzurlaub auf der Moldau

Annoncieren Sie im Wurfspiess!

Die Kosten pro Veröffentlichung (Ausgabe) betragen:

- für eine ganzseitige Annonce:
90 Euro

- für eine halbseitige Annonce:
52 Euro

- für eine viertelseitige Annonce:
34 Euro.

Interessenten senden wir gern ein Vertragsangebot zu.



BAD • HEIZUNG • ELEKTRO
Beratung • Verkauf • Service

JOH. BRAUKSIEPE GMBH

Tel.: 0201 / 57 99 42

Kundendienst Tel.: 57 11 16

www.brauksiepe.de

Deipenbecktal 186 • 45289 Essen

Energieberatung

- ÖL - GAS HEIZUNG
- BRENNWERTTECHNIK
- SOLARTECHNIK

Wir kommen der Umwelt zuliebe.
Sprechen Sie mit uns !

**RHÖNRADTURNERINNEN:
2. PLÄTZE FÜR KATHRIN DRÜKE UND SANDRA KERNEBECK**

Am Samstag, 18. Juni 2005, fand in Essen-Kettwig der Kettwig-Cup statt, an dem der TVE mit 6 Turnerinnen vertreten war. Laura Kersten war leider verletzt und konnte nicht teilnehmen. Kathrin Drüke und Hanna Ülengin starteten zum ersten Mal in der Anfängerklasse der L5-Turnerinnen. Beide zeigten zwei Pflichtdurchgänge. Hanna wurde in ihrer Altersklasse 21. und Kathrin wurde durch nahezu fehlerlose Übungen mit dem 2. Platz (unter 13 Turnerinnen) belohnt.

In der Landesklasse (Fortgeschrittene) der L6-Turnerinnen verzeichnete der TVE gute Platzierungen: Helen Coutelle, Katharina von Ostrowski und Carina Gerlach starteten zum ersten Mal in der Pflicht der höheren Altersklasse. Alle Drei zeigten sowohl gute Pflicht- als auch Kürübungen, so dass Helen 11., Katharine 15. und Carina 17. (von 20 gestarteten Turnerinnen) wurden. Sandra Kernebeck wurde durch die Vorstellung einer soliden Pflichtübung sowie einer herausragenden Kürübung mit dem 2. Platz (unter 14 Turnerinnen) in der Landesklasse L5 belohnt.

Die TVE-Mannschaft, bestehend aus Sandra, Helen, Carina und Katharina, wurde unter 13

gestarteten Mannschaften 6.

Während der Durchführung der Brandschutzmaßnahmen können die Rhönradturnerinnen nach den Sommerferien bis zum Ende der Herbstferien nach Absprache mit den Übungsleiterinnen am Training der SG Heisingen teilnehmen, welches dienstags in der Turnhalle a.d. Bahnhofstr. stattfindet. Es ist geplant, mit Hilfe der Eltern Fahrgemeinschaften einzurichten. Weitere Infos hierzu kurz vor Ende der Sommerferien! Der SG Heisingen danken wir schon jetzt für ihre Gastfreundschaft.

Statt des Donnerstags-Rhönradtrainings werden wir joggen, den Körper mit Gymnastik fit halten oder auch Spiel- oder Filmabende im Aktiv-Punkt organisieren.

Weitere Neuigkeiten:

Der für unsere Turnerinnen geplante Kampfrichterlehrgang wird nach den Sommerferien in der Turnhalle des Theodor-Heuss-Gymnasiums stattfinden und ist für folgende Termine vorgesehen:

am 27./28. August oder am 3./4. September oder am 27. August/3. September.

JULIA HERMES

**JAHRESWANDERUNG DER FRAUENGRUPPE "M":
AUF DER SUCHE NACH DEM "K"-WEG**

Am 25.06.2005 starteten wir um 10 h unsere diesjährige Jahreswanderung an der Gaststätte "Zur Uhle" in Niederwenigern. Dort war unser Einstieg in den "K"-Weg (Rund um Kupferdreh). Der Wetterbericht für diesen Tag sagte Schwüle, Regen und Gewitter voraus. Keine guten Voraussetzungen für eine Wanderung, die überwiegend durch Wald und ländliche Gebiete führt!

Wir folgten von Niederwenigern aus dem "K" und erfreuten uns an der Schönheit der Landschaft. Der Blick zum Himmel aber fragte: Wie lange bleibt es trocken? Nach einigen Kilometern gab es Veränderungen im Straßen- und Wegebereich, so dass wir nicht wussten, in welche Richtung unser "K"-Weg weiterging. Ein Blick auf unsere Wanderkarte und ein kurzer Abstieg quer durch den Wald brachte uns

wieder auf Kurs. Inzwischen begleitete uns das Wetter mit abwechselnden Regenschauern und erstem Donnerrollen. Im Asbachtal fanden wir Schutz vor dem Regen in einer großen Garage und nutzten den Stop als Mittagspause. Die Wolken wurden dichter, der Regen fester und das Donnerrollen wiederholte sich: Grund für uns, die Wanderung hier abzubrechen und nach Kupferdreh zu gehen, um in einer Gaststätte die Wanderung ausklingen zu lassen. Ein guter Tip aus der Wandergruppe war die Gastronomie beim TV Kupferdreh. Dort angekommen, hörte es auf zu regnen und wir saßen beim TV Kupferdreh am Baldeneysee auf der Terrasse. Die Sonne schaute ab und zu durch die Wolkenlücken und wir beschlossen, weiter auf dem "K"-Weg nach Hause zu gehen. Das taten wir auch. Und wie es sich für diesen Tag gehörte - zum Teil im

HABEN SIE

T OMA TEN AUF DEN AUGEN?

Augenoptik | Hörtechnik | Pädakustik | Cochlear Implant Centrum

Bochumer Straße 40 | D-45276 Essen
Tel.: +49 (0)201.851 25-0 | Fax: +49 (0)201.851 25-25

Nockwinkel 99 | D-45277 Essen
Tel.: +49 (0)201.58 59 99 | Fax: +49 (0)201.58 62 24

info@bagus-gmbh.de | www.bagus-gmbh.de

 **BAGUS**
Auge und Ohr für Sie

Regen! Falls wir mit unserer Schilderung jemanden angeregt haben, den "K"-Weg auch zu erwandern, so möchten wir ihn ermutigen, es allein schon wegen der landschaftlichen Schön-



heit der Strecke zu tun. Sicherheitshalber sollte man aber eine Wanderkarte mitnehmen, denn nicht immer ist die Markierung "K" sofort zu sehen. Das macht diese Strecke dadurch etwas abenteuerlich.

GABRIELE MARQUASS

ABTEILUNG BADMINTON: VON DEN MITGLIEDERN WIRD MEHR BETEILIGUNG AN AKTIVITÄTEN GEWÜNSCHT!

ERGEBNISSE DER JUGEND-STADT- MEISTERSCHAFT 2005

Bei der am 04. + 05. Juni 2005 von der "Spielgemeinschaft OSC Blau-Gelb Essen-Werden" ausgerichteten Stadtmeisterschaft, die in diesem Jahr in der Sporthalle Goetheschule stattfand, nahmen 11 Kinder und Jugendliche (6 Jungen, 5 Mädchen) der Badmintonabteilung des TVE Burgaltendorf teil, wobei alle 5 Mädchen inzwischen beim SV Kupferdreh spielen, der TVE sie aber anmelden musste, da sie noch bis August für unseren Verein die Startberechtigung besaßen. In

5 Altersklassen (U11 - U19) wurde in allen 5 Disziplinen gespielt. Unsere Teilnehmer traten in 21 Spielen an: 6 Jungen-Einzel, 5 Mädchen-Einzel, 3 Jungen-Doppel, 3 Mädchen-Doppel und 4 Mixed. Die Teilnehmer waren Julian Franzen, Jonas Kluge, Caj Langhof, Robin Neuhaus, Kilian Wienold, Marcel Züchner, Jana Mintrop, Charlotte Osburg, Louisa Osburg, Laura Schöler und Jennifer Zedler. Die Ergebnisse: Im Damen-Doppel U13 gewannen Mintrop/ Zedler drei Mal und belegten den 1. Platz von 8. Den 2. Platz verzeichnete ebenfalls Jana Mintrop im Damen-Einzel U13 in einem 16-Teilnehmer-Feld. Jana Mintrop



...KINDERGEBURTSTAGE

...MONTAGS KICKTREFF

... JUNGEN BIS 8 JAHRE 16-17 UHR

... JUNGEN BIS 13 JAHRE 17-18 UHR

... MÄDCHEN 18-19 UHR

... ERWACHSENE 19.30-20.30

...ERSTE TEILNAHME KOSTENLOS

INDOOR SOCCER

BURGALTENDORF

☎ 57 03 03
www.socceressen.de

und Janwillem Kiewitt (SVK) erreichten im Mixed U13 immerhin noch Platz 4. Die anderen TVE-Spieler gewannen teilweise 2 Spiele bei bis zu 32 Teilnehmern pro Gruppe und schieden erst danach aus, da der Austragungsmodus das einfache K.O.-System war. Die drei Erstplatzierten aller Gruppen erhielten Urkunden und Medaillen. Bei der Vereinswertung erhielt man pro gewonnenem Spiel einen Punkt. Der Stadtmeister bekam zusätzlich 4 Punkte, der zweite Platz 3, der dritte Platz 2 und der vierte Platz 1 Punkt. Trotz unserer geringen Teilnehmerzahl erreichte der TVE Burgaltendorf im Schülerbereich den 4. Platz, im Jugendbereich den 8. Platz und in der Gesamtwertung den 6. Platz von 11 teilnehmenden Vereinen. Ich werde darauf hinarbeiten, dass im nächsten Jahr mehr TVE-Spieler wenigstens bei der Stadtmeisterschaft mitspielen, wenn ja schon niemand an Ranglistenturnieren oder Kreis-/ Bezirksmeisterschaften teilnimmt.

SAISONABSCHLUSSFEIER

Unter dem Motto "Eltern spielen mit ihren Kindern Badminton" veranstaltete die Badmintonabteilung für alle Kinder und Jugendlichen und deren Eltern am Samstag, den 11.06.2005, von 14.00 - 18.00 h einen gemeinsamen Nachmittag in der Sporthalle der Comenius-Schule mit Badmintonspielen im Rahmen eines gemütlichen Beisammenseins bei Kaffee und Kuchen. Die 25 erschienenen Teilnehmer im Laufe des Nachmittags waren sportlich sehr aktiv. Ich hoffe, es hat allen etwas Freude bereitet.

ABNAHME DES BADMINTON-SPORT-ABZEICHENS

Alle Kinder und Jugendlichen ab ca. 11 Jahre konnten am Freitag, 24.06.2005, von 18.30 - 20.00 h beim Training in der Sporthalle der Comenius-Schule das Badminton-Sportabzeichen in Bronze, Silber oder Gold ablegen und die jeweilige Urkunde und ein Aufkleber-Abzeichen erhalten. Vielleicht wegen des schönen Wetters waren an diesen Tag leider nur 5 Kinder anwesend. Zumindest haben diese einen Teil der Übungen einmal getestet. Für alle interessierten Kinder können wir die Abnahme des Sportabzeichens natürlich auch an jede Trainingstag durchführen.

MANNSCHAFTEN: BEGINN DER SAISON 2005/2006

In der soeben gestarteten Saison (03.09.2005 - 25.03.2006) nimmt eine Schülermannschaft (11 - 14 Jahre) in der Kreisklasse des Bezirks Nord I teil. Die 11 TVE-Spieler kämpfen in ihrer Staffel gegen 7 andere Vereine. Unsere Heimspiele finden in der Sporthalle Auf dem Loh statt, die Auswärtsspiele in den Sporthallen der Gegner. Die 14 Termine sind dem TVE-Terminkalender zu entnehmen. Pro Spieltag werden 8 Spiele ausgetragen: 2 Herren-Doppel, 1 Damen-Doppel, 3 Herren-Einzel, 1 Damen-Einzel und 1 Mixed.

DIE SCHÜLER-RANGLISTE:

JUNGEN

- 1.) Caj Langhof
 - 2.) Jonas Kluge
 - 3.) Kilian Wienold
 - 4.) Robin Neuhaus
 - 5.) Henrik Hermes
 - 6.) Dennis Hügen
 - 7.) René Horn
- ##### MÄDCHEN
- 1.) Alina Wenersheide
 - 2.) Ricarda Balbach
 - 3.) Alexandra Kalipke
 - 4.) Teresa Hamacher

FAZIT:

In der Abteilung Badminton sind über 60 Kinder/Jugendliche und ca. 30 Erwachsene angemeldet. Für diese Mitglieder, insbesondere aber für die Kinder und Jugendlichen, bieten wir verschiedene Aktivitäten an. Es ist jedoch festzustellen, dass von Jahr zu Jahr immer weniger Interesse an Veranstaltungen außerhalb des Trainingsbetriebs besteht. In diesem Jahr sah die traurige Resonanz folgendermaßen aus:

- Fahrt zu den German Open: 0 von 90 möglichen Teilnehmern
- Jugend-Vereinsmeisterschaft: 15 von 60 möglichen Teilnehmern
- Senioren-Stadtmeisterschaft: 0 von 30 möglichen Teilnehmern
- Jugend-Stadtmeisterschaft: 11 von 50 möglichen Teilnehmern
- Saisonabschlussfeier mit Eltern: 25 von ca. 200 möglichen Teilnehmern
- Badminton-Abzeichen: 5 von 50 möglichen Teilnehmern
- Mannschaften: 1 Schülermannschaft (11 Spieler)

MARC SCHÄFER

NEU:
TVE-Sportbetrieb-Info-Line 0201/5718617,
der automatisierte Telefonansagedienst mit brandaktuellen Infos zum Sportbetrieb

Das « Wir machen den Weg frei » Prinzip



Meine private Altersvorsorge hat sich ganz schön bezahlt gemacht. Und ich lass' es mir jetzt mal so richtig gut gehen.

IHR GENO-VOLKS-BANK TEAM

Private Altersvorsorge – Nehmen Sie Ihre Zukunft jetzt in die Hand. Denn die neuen gesetzlichen Regelungen erfordern Ihre Eigeninitiative. Kommen Sie zu uns: Wir finden gemeinsam mit Ihnen die passende Lösung für Ihre individuelle Altersvorsorge. Damit Sie auch später finanziell unabhängig sind und Ihr Leben genießen können. So verstehen wir das « Wir machen den Weg frei » Prinzip.

www.gvb-essen.de

Geno-Volks-Bank
Essen eG



TURNERJUGEND ÜBERNACHTETE IM SMOKEY'S DIGGER CAMP.

Samstag, 02. Juli 2005, 9.30 h:

11 Kinder und 3 Betreuer trafen sich am Marktplatz Burgaltendorf und traten die etwa einstündige Fahrt nach Brühl zum Phantasialand an.

An der Rezeption des "Smokey's Digger Camps" haben wir schnell eingecheckt, unser Gepäck abgegeben und die Grillware für den Abend reserviert. Danach starteten wir in den Freizeitpark und hatten viel Spass in den Fahrgeschäften wie in dem Flugsimulator "Galaxy", der Indoorachterbahn "Temple of the Night Hawk", einem Flug im "Condor", dem "Feng Ju Palace", einer



Fahrt in der "Geister Rikscha", der Rafting-Anlage "River Quest", den Wildwasserbahnen "Stonewash & Wildwash Creek" oder der Show "Pirates in 4D". Gegen Mittag konnten wir eines der zahlreichen Restaurants und Imbissbetriebe besuchen und uns die Tagesparade im Bereich Alt Berlin ansehen.

Um 18.00 h fanden wir uns alle wieder im Smokey's Digger Camp ein und bezogen unser Zelt. Das Camp verfügt über 10 Indianerzelte, in denen insgesamt 100 Personen untergebracht werden können. Nachdem wir uns geduscht oder etwas frisch gemacht hatten, warfen wir die Grills an und ließen es uns schmecken. Es war inzwischen 20.30 h und unsere Gruppe begab sich nochmal in den Bereich China Town, der nach Parkschluss nur für Übernachtungsgäste noch einmal geöffnet wird - allerdings ohne Betrieb der Fahrgeschäfte. Zu unserem Glück war jedoch die Achterbahn "Colorado Adventure" von einer

geschlossenen Gesellschaft gemietet worden und wir durften die letzten 2 Fahrten bei allerdings inzwischen strömenden Regen exklusiv mitmachen. Als letzte Gäste im Park machten wir uns auf den Rückweg ins Camp. In unserem Zelt wollten einige dann um 22.00 h nach dem anstrengenden Tag schlafen. Die anderen setzten sich nach draußen und unterhielten sich noch. Um kurz vor Mitternacht haben dann auch die Letzten versucht zu schlafen. Nach der für einige nicht sehr erholsamen Nacht waren die ersten bereits um 6.30 h wieder munter. Da ich nun auch nicht mehr schlafen konnte, begab ich mich in den Duschaum. Die-

se Idee hatten 5 Minuten später jedoch auch eine komplette Fußballmannschaft in Form einer Horde Jungen. Ab 8.00 h gab es Frühstück.

In unserem Zelt wollten einige dann um 22.00 h nach dem anstrengenden Tag schlafen. Die anderen setzten sich nach draußen und unterhielten sich noch. Um kurz vor Mitternacht haben dann auch die Letzten versucht zu schlafen.

Nach der für einige nicht sehr erholsamen Nacht waren die ersten bereits um 6.30 h wieder munter. Da ich nun auch nicht mehr schlafen konnte, begab ich mich in den Duschraum. Diese Idee hatten 5 Minuten später jedoch auch eine komplette Fußball-

mannschaft in Form einer Horde Jungen. Ab 8.00 h gab es Frühstück.

Wir packten danach unsere Sachen zusammen, checkten aus und besuchten ein weiteres Mal den Freizeitpark mit unseren Lieblingsattraktionen "Mystery Castle", in der man 65 m in die Höhe katapultiert wird, um anschließend wieder in die Tiefe zu stürzen, der rasendschnellen Achterbahn "Colorado Adventure" und natürlich dem Kurvenlabyrinth "Winja's Fear & Force" in Wuze Town. Am Mittag nahmen wir einen kleinen Imbiss zu uns. Daggi fuhr mit 3 Leuten gegen 15.00 h, Lisa und ich mit den anderen 2 Stunden später wieder Richtung Essen und setzten dort alle Kinder zu Hause ab.

MARC SCHÄFER

SENIORINNENGRUPPE D: EIN SAUNATAG IN DÜSSELDORF

Bei strahlendem Sonnenschein führen wir (18 flotte Seniorinnen der Gruppe Gymnastik D) am 23.06.2005 mit unserer Übungsleiterin Rosi Stoßberg zum Aqua-Zoo nach Düsseldorf.

So faszinierend wir die Fische und anderes Getier in den einzelnen Aquarien fanden, so begeistert wanderten wir danach durch den Nordpark am Rhein. Direkt am Rhein saßen wir unter schattigen Bäumen zum Mittagessen. Danach trennte sich die Gruppe. Die einen blieben im Park, die anderen wollten unbedingt in die Altstadt. Vorher nahmen unsere Füße ein kurzes Bad in den Springbrunnen-Teichen. Wir planschten mit den Enten um die Wette. Gut gekühlt kamen wir im „Üringen“ an und das Bier schmeckte besonders süffig. An der Uferpromenade saßen die Gäste – wohl wegen der Hitze – mit den Füßen in Planschbecken. Nach weiteren Bierchen mussten wir leider nach Hause. In den Zügen und Bussen war es so heiß, dass wir auch noch einen kostenlosen Sauna-Aufenthalt hatten. Am Hof Essen trafen wir die anderen wieder und wir fuhren gemeinsam schwitzend nach Burgaltendorf. Wir freuen uns schon auf's nächste Jahr!

HELGA SCHMITTGEN

FRAUENGYMNASTIKGRUPPE G: JAHRESWANDERTAG FÜHRTE AM 04. JULI ZUM LANGENBERGER SENDER.

Einmal im Jahr wird gewandert. Diese schon zur Tradition gewordene Wanderung in unserer näheren Umgebung sollte uns zum Langenberger Sender führen. Ulrike, unsere Übungsleiterin, und Ursel Schulte hatten die Vortour gemacht und den Wanderweg für uns ausgekundschaftet, natürlich alles bei strahlendem Sonnenschein und 35 Grad.

Ganz anders an diesem Montag. Schon den ganzen Morgen wurde im Radio eine Sturm- und Regenfront für unser Gebiet vorhergesagt. Mit etwas gemischten Gefühlen führen die einzelnen Gruppen mit

dem Pkw nach Nierenhof. Auf einem großen Parkplatz angekommen, lachte die Sonne vom Himmel und Ulrike machte uns Mut: "Im Internet hab' ich nachgesehen, für dieses Gebiet ist kein Regen vorhergesagt"! Naja, Regenzeug war im Rucksack, was konnte da schon passieren!

Die ersten 4 km, so schätze ich, waren gewandert, da rückte von hinten eine bedrohliche, schwarze Wand am Himmel an. Sie kam immer näher und näher. Ulrike, die ja diese Gegend gut kennt, rief eine gute Bekannte an, die ganz in der Nähe auf einem Bauernhof lebt. Wir waren willkommen. Ein kurzer Abstieg, aber so

schnell wir auch liefen, ganz haben wir es nicht geschafft, trocken auf den Hof zu kommen. Regenjacken an, die letzten Meter bis zum Unterstand, eigentlich gedacht für Autos, geschafft. Hier erlebten wir eine Überraschung, nicht nur unterstellen durften wir uns, nein, wir wurden von Frau Oda mit Kaffee und Eis bewirtet, so überbrückten wir die Regenperiode von ca. 1/2 Stunde.

Hatte der Himmel nun genug geweint? Auf jeden Fall ging's weiter bergan, immer Richtung Langenberger Sender. Etwas matschig wurde der Waldweg, aber man half sich gegenseitig, durch Pfützen und über abgefallene Äste. Und dann waren wir an unserer ersten Raststelle. In einem Ausflugslokal gab's Kuchen, Waffeln, Kaffee und natürlich Wasser, damit wir für den restlichen Aufstieg gerüstet waren.

Etwa 20 Minuten nach Abmarsch holte uns

der Regen wieder ein. Es schüttete wir aus Kübeln und nirgends ein Unterstand! Regenjacken und Schirme halfen überhaupt nicht. Nur unsere gute Laune, die konnte auch Petrus nicht vertreiben. Unter Gekicher und Gelächern drückten wir uns an eine Hauswand und hofften auf ein baldiges Ende des Regens. Kurz vor dem Ziel, den Sender schon fast zum Anfassen, mussten wir, vollkommen durchnässt, allerdings aufgeben. Unser Ziel war nun der Parkplatz in Nierenhof und die dort abgestellten Pkw. Bevor wir den restlichen Abend im "Burgfreund" (s. Foto auf der Titelseite!) verbrachten, legten sich die Wasserleichen zu Hause trocken. Einige, die nicht mitwandern konnten, kamen, toll gestylt, dazu. Hier war es trocken, eine Geburtstagsrunde wurde ausgegeben, die Stimmung stieg, und das Erzählen nahm kein Ende. Was hätten wir nur zu erzählen gehabt, wenn es nicht so doll geregnet hätte?

HERMI GRING

NACHLESE ZUM INTERNATIONALEN TURNFEST BERLIN 2005

Vorab Auszüge aus den Berichten der Sportpresse:

"Berlin war vom 14. bis zum 21. Mai erfüllt von einer unbeschreiblichen Freude und der überall zu findenden Gemeinschaft und Solidarität des Sports. Eine gelungene Mischung aus Sport, Show, Hochleistungs- und Breitensport prägte die gesamte Turnfestwoche.

Ein paar Zahlen: über 100.000 Teilnehmerinnen und Teilnehmer, 94.000 davon aktiv; 2000 wirkten mit bei den Shows und Programmen. 5.000 Helfer waren unermüdlich im Einsatz.

Zwei Drittel der Aktiven waren Frauen, ein Drittel Männer, 51 % der Teilnehmer waren jünger als 30 Jahre, 25 % gehörten der Generation 50 Plus an. Außerdem waren 3.500 Turner und Turnerinnen aus dem Ausland (aus 33 Ländern) beteiligt.

Insgesamt hatten 4.500 Turnvereine ihre Anmeldung abgegeben.

70.000 Wettkämpfer/-innen gingen an den Start. Viele Mitmachangebote für jedermann, vom "Großstadtdschungel" bis zum Gummistiefelweitwurf und dem "Zille-Test" zogen auch die Berliner an.

Die größte Party fand am 19. Mai auf dem Messegelände statt: in vier Messehallen feierten über 20.000 junge Turnerinnen und Turner. Vor mehr als 70.000 begeisterten Zuschauern im ausverkauften Olympiastadion ging das Deutsche Turnfest mit einem fulminanten Höhepunkt, der "Stadiongala", zu Ende. Das Motto des Turnfestes hätte nicht besser gewählt werden können:

Berlin bewegt uns und ließ sich zugleich bewegen."

Soweit das Echo der Sportpresse.

Natürlich interessiert sich der Wurfspiess auch für die Ergebnisse der Wettkämpfer des TVE, die wir nachstehend anführen:

Die genannten Turner absolvierten einen Wahl-Vierkampf, bei dem sich jeder Teilnehmer seinen Wettkampf aus den Bereichen Turnen, Schwimmen, Leichtathletik u. Gymnastik zusammenstellen konnte.

Altersklasse "60-64 Jahre" (188 Teiln.):

156. Dieter Hümmeke
Altersklasse "65 - 69 Jahre" (295 Teiln.):

111. Franz Trautmann
199. Hans D. Weitermann

Internationales
Deutsches Turnfest
Berlin 2005
14.-20. Mai



269. Johannes Werth
 Altersklasse "70 - 74 Jahre"
 (159 Teiln.)
 50. Otto Wiegand
 114. Günter Schmidt

Altersklasse "über 75 Jahre"
 (57 Teiln.):
 28. Eduard Spengler
 44. Heinz Butza
 Dieter Wegerhoff und Dieter Winkelkemper

konnten aus gesundheitlichen Gründen an diesem Wettkampf leider nicht teilnehmen. Viele weitere Turnerinnen und Turner beteiligten sich an den Mitmach-Angeboten. Die Sportpresse schloss ihre Berichterstattung mit folgenden Zeilen:

"Haben Sie bereits einmal ein Deutsches Turnfest besucht? Dann wissen Sie, wie ein solches Ereignis bewegen und begeistern kann. Wenn Sie, verehrter Leser, aber noch niemals ein Deutsches Turnfest besucht haben, dann wird es Zeit, dass Sie Frankfurt 2009 fest einplanen. Aber vorsichtig: Sie könnten sich anstecken mit dem Turnfestvirus!"
 EDUARD SPENGLER



AUTOMATISIERTER ANSAGEDIENST MIT BRANDAKTUELLEN INFOS ZUM TVE-SPORTBETRIEB

Da den TVE in der Vergangenheit oft sehr kurzfristig Mitteilungen erreichten, dass das Bad in der Th Holteyer Str. oder auch 'mal eine Sporthalle wegen technischer Probleme oder Schulveranstaltungen nicht zur Verfügung steht und der TVE wegen der Kurzfristigkeit keine Möglichkeit hatte, seine Mitglieder rechtzeitig zu informieren, wurde im TVE-Büro ein automatisierter Telefon-Ansagedienst "Sportstunden-Info-Line" (vorläufige Arbeitsbezeichnung; wir suchen noch nach einem griffigen Namen.) unter der Nr. 0201/5718617 (bitte notieren!) eingerichtet, der höchst aktuelle Meldungen (z.B. ausfallende Sportstunden und Ähnliches) zum gesamten TVE-Sportangebot ansagt. Derartige Infos werden natürlich auch unverzüglich auf die Startseite von www.tve-burgaltendorf.de eingestellt.

Wenn Mitglieder demnach hören oder gar wissen, dass eventuell Probleme mit Bad oder Halle bestehen könnten, wird hiermit die Möglichkeit gegeben, sich aktuell zu informieren:

0201/5718617 oder www.tve-burgaltendorf.de

Hinweis für TVE-Mitarbeiter/-innen:

"MITARBEITERABEND MIT MITARBEITER-BUFFET" AM 04. NOVEMBER, 2005, AB 19.30 H, AKTIV-PUNKT"

Dieses universelle Anmeldeformular

kann für die Anmeldung zu allen "anmeldungspflichtigen" Vereinsveranstaltungen (Kurse, Ausflüge, Workshops,....) verwendet werden, NICHT jedoch als Antrag auf Mitgliedschaft im TVE (Aufnahmeantrag).

Holteyer Straße 29

Fax 0201/5718628

45289 Essen

ANMELDUNG

Bezeichnung der Veranstaltung (Kurs, Ausflug, Workshop,...):		Orga-Nr.:

Name:	Vorname:	Geburtsdatum:

Anschrift:	Telefon:

Bankverbindung, von der abgebucht werden darf (nur notwendig, wenn dem TVE nicht bereits bekannt):

Bankleitzahl:	Konto-Nr.:	Konto-Inhaber/-in:

TVE-Mitglied?

Ja Nein

Datum:	Unterschrift:	Bei Minderjährigen: Unterschrift der Eltern:

Bemerkungen:

RUND UMS MITGLIED

DER TVE GRATULIERT ZU RUNDEN UND HOHEN GEBURTSTAGEN IN DEN MONATEN SEPTEMBER BIS DEZEMBER 2005

50 J.	10.09.	Detlef Meithner	75 J.	24.10.	Helga Backwinkel
	10.09.	Reinhard Michel		10.11.	Hildegard Hutschenreuther
	30.09.	Therese Breidbach		13.11.	Siglinde Lauenstein
	22.10.	Cornelia Hagenkötter	80 J.	13.10.	Eduard Spengler
	04.11.	Ulrike Sowald-Müller		31.10.	Clemens Hohmann
	05.12.	Silvia Jacoby		81 J.	07.09.
60 J.	07.10.	Edeltraud Hover		07.09.	Sigfried Schulte
	27.10.	Heinz-Dieter Schwarze		28.10.	Leni Gimbel
65 J.	28.09.	Helga Pape	82 J.	02.10.	Anni Harm
	04.10.	Karin Lehringer		09.10.	Resi Ostermann
	08.11.	Udo Redottée	83 J.	11.09.	Helmut Galla
	14.11.	Werner Dreßen		06.12.	Fine Hetfeld
	14.11.	Maria-Anne Gipmann	84 J.	25.10.	Anneliese Plum
	27.11.	Brigitte Münstermann		86 J.	02.12.
70 J.	08.09.	Dieter Lucius	87 J.	17.11.	Ernst Wörmann
	28.09.	Eberhard Vohsmüller		88 J.	11.09.
	05.10.	Willi Bendel	95 J.	20.09.	Kurt Neuhaus
	10.10.	Helmut Smolka		96 J.	07.11.

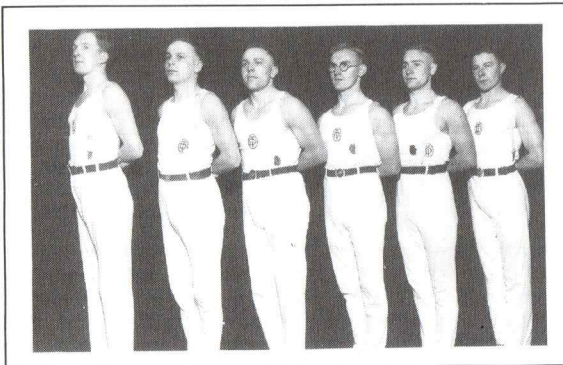

Die Kunstturnriege des TVE im Jahr 1930 mit Kurt Neuhaus (rechts), der am 20. September 95 Jahre alt wird. Die anderen Turner (von links: Hans Heuhaus, Erwin und Willi Hennig, Hans und Willy Spengler sind verstorben).

TOTENGEDENKEN

Wir trauern um unseren langjährigen Vereinswirt Walter Winkelhaus, der nach einigen Jahren Aufenthalt im evangelischen Krankenhaus in Hattingen am 20. Juni im Alter von 75 Jahren verstarb.

Uns erreichte ferner die Nachricht vom Tod unserer Turnschwester Uschi Rakutt, die am 01. Juli in ihrem schweren Leiden erlöst wurde. Uschi hatte sich noch zum Deutschen Turnfest in Berlin angemeldet, musste dann aber doch wegen einer notwendigen Operation absagen. Wir sind sehr traurig, dass sie nicht mehr unter uns ist und werden sie nicht vergessen. Uschi gehörte dem TVE seit 1983 an und wurde nur 63 Jahre alt.

Unsere Mitarbeiterin Andrea Trümper (Rhönradturnen) hat durch einen tragischen Verkehrsunfall ihren Mann Oliver (42 J.) verloren. Liebe Andrea, wir nehmen Anteil an Deinem Leid und versichern Dir unser Mitgefühl.

**URLAUB 2005/2006:
MIT 4% PREISNACHLASS ÜBER DAS REISEPORTAL
DES LANDESSPORTBUNDES BUCHEN!**

Über das Reiseportal des Landessportbundes NRW, www.lsb-reisen.de, können Reisen von über 30 Reiseveranstaltern gebucht werden können (u.a. TUI, alltours, Tjaerborg). Vereinsmitgliedern wird eine Rückvergütung von 4% des Reisepreises gewährt. Der Verein erhält einen weiteren Prozent. Auch eine telefonische Buchung ist möglich: 0203/7381-800

**SPORTABZEICHEN - WER MACHT NOCH MIT?
ERIKA!**



Zwar ist der Wettbewerb dieses Jahres noch im vollen Gang, doch zeichnet sich schon ein Jubiläum ab: Unser Ehrenmitglied und langjährige Kinder- und Frauenwartin ERIKA BERNDT errang zum 40. Mal das Goldene Sportabzeichen, ein guter Grund, Dir, liebe Erika, schon jetzt recht herzlich zu dieser Leistung zu gratulieren. Mit 72 Jahren bist Du noch beneidenswert "gut 'drauf". Wir wünschen Dir auch weiterhin eine gute und stabile Gesundheit und hoffen dabei auf Dein weiteres Mitmachen bei unserem Vereinswettbewerb "Kommt, macht alle mit", bei dem Du beispielhaft seit vielen Jahren dabei bist. Zur Goldenen Hochzeit am 7. August mit Deinem Mann Heinz, den Du vor 60 Jahren im TVE kennenlerntest, gratulieren wir Euch herzlich. EDUARD SPENGLER

TVE-INTERNET-TERMINKALENDER

Datum	Zeit	Ort	Maßnahme
24./25.09.2005		Th Haedenkampstr.	Leistungsturnerinnen: Essener Mannschaftswettkampf Gerätturnen weibl.
25.09.2005	15.00-17.00 h	Aktiv-Punkt, Holteyer Str. 29	30. Aktiv-Punkt-Café, mehr...
01.10.(Sa.)-16.10.(So.)2005			NRW-Herbstferien 2005 (angrenzende Wochenenden incl.)
30.10.2005	15.00-17.00 h	Aktiv-Punkt, Holteyer Str. 29	31. Aktiv-Punkt-Café, mehr...
04.11.2005	19.30 h	Aktiv-Punkt, Holteyer Str. 29	"TVE-Mitarbeiterabend mit Mitarbeiterbuffet"
12.11.2005	14.00-18.00 h	Aktiv-Punkt, Holteyer Str. 29	TVE-Bastelnachmittag
15.12.2005	17.00 h	Restaurant "Burgfreund"	Weihnachtsfeier der Gruppe "Gymnastik für Ältere D" (Ltg.: Rosemarie Stoßberg)
15.12.2005	18.00 h	Restaurant "Burgfreund"	Weihnachtsfeier der Gruppe "Gymnastik für Ältere E" (Ltg.: Rosemarie Stoßberg)
24.12.2004 08.01.2005			NRW-Weihnachtsferien 2005/2006 (angrenzende Wochenenden incl.)

RÜCKBLICK AUF DEN WURFSPIESS 26 VOR 20 JAHREN

NORBERT SPENGLER

geb. am: 18.04.1953

tätig als: Abteilungsleiter Volleyball

Ferienfreizeit-Leiter

Mitarbeiter in der Mit-
gliederverwaltung und Bei-
tragsverwaltung

jobs
DER TjB

WS: Norbert, Du bist ein tjB-Mitarbeiter, der eigentlich nie im sogenannten Rampenlicht gestanden hat. Woran liegt es? Was waren insgesamt Deine bisherigen Tätigkeitsfelder in der tjB?

NS: Ich habe eigentlich nie den Ehrgeiz gehabt, im Rampenlicht zu stehen. Vielleicht liegt es daran, daß ich mit sechs Geschwistern aufgewachsen bin, daß mein Interesse daher eher darauf ausgerichtet ist, zusammen mit anderen etwas zu unternehmen und zu schaffen. Auch der Verein ist für mich keine Institution, die dem einzelnen lediglich Raum und Möglichkeiten bietet, sich sportlich zu betätigen, sondern eine Gemeinschaft. Jede Gemeinschaft aber lebt von der Mitarbeit seiner Mitglieder. So bin ich mit der Zeit innerhalb des Vereins in die verschiedensten Tätigkeitsfelder "gerutscht". Angefangen hat es als Betreuer von Jugendferienfreizeiten des TVE, später dann auch als Leiter von Kinderferienfreizeiten. In der Woche der "offenen Tür" anlässlich der 75-Jahr-Feier des TVE bin ich schließlich von der Zuschauertribüne zum Helfer beim Mädchenturnen herangezogen worden, wo ich dann neun Jahre ausgeholfen habe, bis es mir aus zeitlichen Gründen nicht mehr möglich war. Seit November habe ich jetzt als Übungsleiter eine Jugendgruppe im Volleyball; hier bin ich zugleich auch seit einem Jahr Abteilungsleiter. Nebenbei habe ich auch, wenn Not am Mann war, Aufgaben in mittelbaren Aufgabenbereichen der tjB übernommen, wie z.B. eine zeitlang den Theaterring, seit neuestem helfe ich auch in der Mitgliederverwaltung aus.

WS: Aus Deiner Antwort ist ersichtlich, daß Du in drei von vier der tjB-Aufgabenbereiche (Sportpraxis - außersportlicher Bereich - mittelbarer Aufgabenbereich) tätig bist. Was macht Dir eigentlich am meisten Spaß? Kann man bei der Vereinsarbeit überhaupt von Spaß reden oder entspricht sie mehr einem Pflichtgefühl, irgendeine ehrenamtliche Leistung für die Gesellschaft zu erbringen?

NS: Wenn ich die Arbeit mit Kindern und Jugendlichen, sei es im Übungsbetrieb oder im außersportlichen Bereich, nicht so gerne machen würde, hätte ich sicherlich längst aufgehört. So bedaure ich es, daß ich dieses Jahr aus zeitlichen Gründen nicht mit einer Gruppe in Ferien fahren konnte und daß ich aus gleichen Gründen nicht noch mehr machen kann.

WS: In der tjB ist deutlich eine Art sportliche Wettkampfsituation zwischen den mit 7 DM/Stunde honorierten Übungsleitern und den i.d.R. mit Pfennigbeträgen/Stunde honorierten Mitarbeitern im außersportlichen und Verwaltungsbereich hinsichtlich der Frage "Wer ist erfolgreicher" erkennbar. Stört Dich - in allen angesprochenen Bereichen tätig - dieses Spannungsverhältnis oder empfindest Du es eher als "gesund"?

NS: Vielleicht bin ich etwas altmodisch mit meiner Ansicht. Aber für mich ist es zwar ganz angenehm, als Übungsleiter auch honoriert zu werden, doch ist dies für mein Engagement in keiner Weise ausschlaggebend. So kann ich nicht sagen, daß für mich ein Spannungsverhältnis zwischen den höher und geringer honorierten Tätigkeiten besteht. Ich arbeite mit, wo ich gebraucht werde - und wo es mir Spaß macht.

RÜCKBLICK AUF DEN WURFSPIESS 26 VOR 20 JAHREN

WS: Worin siehst Du den Unterschied zwischen den Aufgaben eines Abteilungsleiters und denen eines Übungsleiters in einer Abteilung?

NS: Als Übungsleiter habe ich es hauptsächlich mit "meiner" Übungsstunde zu tun. Mit anderen Menschen zusammen kann ich sportlich aktiv werden, ihnen helfen, ihre Interessen auf sportlichem Gebiet zu verwirklichen. Als Abteilungsleiter hingegen habe ich hauptsächlich organisatorische Aufgaben. So bin ich Verbindungsglied zwischen den einzelnen Übungsgruppen, zwischen Abteilung und Verein und zwischen Verein und anderen Vereinen, soweit es die Abteilung Volleyball betrifft.

WS: Du arbeitest seit einigen Monaten an der TVE-Computer-Anlage. Da Du die "Vor-Computer-Zeit" in der tjB-Organisation nicht kennengelernt hast: Kannst Du Dir Deine Aufgaben (in der tjB-Organisation) eigentlich noch ohne Computer vorstellen?

NS: Vorstellen kann ich mir diese Arbeit schon. Ich habe aber bisher bei meinen Tätigkeiten in der tjB(TVE)-Organisation auch schon einen Eindruck gewinnen können, wieviel zusätzliche Zeit für reine Schreibarbeiten und Routinearbeiten ohne den Computer-Einsatz nötig sein müßte. Ein Beispiel ist das Adressieren, ein anderes Halten von Mitgliederverzeichnissen auf dem jeweils aktuellen Stand oder entsprechend spezieller Bedürfnisse in aussortierter und geordneter Form. Notwendige Informationen können ohne großen Aufwand an die Stellen geleitet werden, wo sie benötigt werden. Ohne Computer-Einsatz wäre ein ungeheurer Mehraufwand nötig, der entweder eine Überbelastung der Mitarbeiter oder eine Aufblähung des Mitarbeiter-Stabes zur Folge hätte. Sportpraktiker würden zusätzlich mit Verwaltungsarbeit belastet, die ihnen durch den Computer-Einsatz abgenommen werden kann.

WS: Du bist, wie sich das für einen Junglehrer "gehört", stellenlos. Was machst Du zur Zeit?

NS: Ich habe im Juni eine Ausbildung zum EDV-Fachmann begonnen, die bis zum Juni nächsten Jahres dauern wird. Da diese hauptsächlich nachmittags stattfindet, habe ich leider nur noch wenig Zeit, im sportpraktischen Bereich tätig sein zu können.

WS: Übrigens, Du bist doch auch noch in der kath. Pfarrgemeinde tätig. Was machst Du denn da?

NS: Ich habe hier keinen besonderen Aufgabenbereich, sondern helfe auch dort aus, wo ich gebraucht werde und wie ich es zeitlich schaffe. Zudem kandidiere ich für den neuen Pfarrgemeinderat, um auch dort die Belange Jugendlicher vertreten zu können.

WS: Eine abschließende Frage:
Falls Du bei all den Aktivitäten noch Zeit dafür hast: Was sind Deine Hobbys?

NS: Meine Hobbys decken sich weitgehend mit den bereits angesprochenen Tätigkeitsfeldern. Darüberhinaus lese ich sehr gerne und - zum Leidwesen mancher Ferienfreizeitteilnehmer - wandere ich mit Vorliebe in den Bergen.

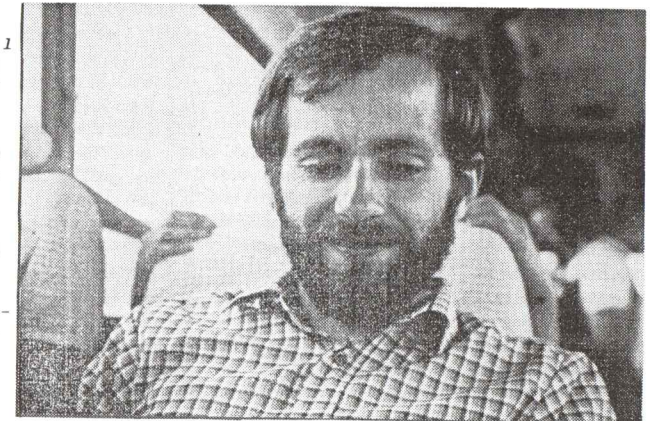

1. 200 MODELLVEREINE IN NRW SIND VORREITER
Die Sportkarte – für alle Mitglieder in Sportvereinen – ist da



Startschuss für die Sportkarte

Gemeinsam mit den Sportvereinen wurde im März der Startschuss für das größte Gemeinschaftsprojekt des Vereinsports gegeben: Die Einführung der Sportkarte – nur für Mitglieder von Sportvereinen. Die Sportkarte ist Schlüssel zur Verwirklichung des lange angestrebten nationalen Genossenschaftsgedankens des Vereinsports.

Der organisierte Sport hat zusammen mit KarstadtSport eine deutschlandweite Kooperation auf den Weg gebracht, die die Vereinsmitgliedschaft aktiv fördert und die allen Vereinsmanagern und Vereinsmitgliedern exklusive und ständig wachsende Vorteile verschafft. Die Idee wurde federführend im und mit dem LandesSportBund NRW entwickelt. Das Ergebnis sind die Sport Vereins- und die Sport Management-Karte, die ersten offizielle Sportkarten für alle Sportvereinsmitglieder sowie die Vereinsführung in Deutschland. Die Sportkarte ist das Gemeinschaftsprojekt aller Landessportbünde, des Deut-

schen Sportbundes, der nationalen Spitzenverbände, der Olympiastützpunkte Deutschland GmbH und der Karstadt Warenhaus AG.

Ab März 2005 werden Technik und Prozesse der Sport Vereins- und Sport Management-Karte in Nordrhein-Westfalen, Berlin, Baden-Württemberg und Bayern getestet. Insgesamt 1.500 Modellvereine wurden dazu aufgerufen, durch ihre konstruktive Mitarbeit in der Pilotphase die Zukunft der Sportkarte maßgeblich mitzugestalten. Die flächendeckende Umsetzung in allen Sportvereinen ist für Anfang 2006 geplant.

Mit der Sportkarte wird auch die Basis für zukünftige Vergünstigungen und Leistungen von Unternehmen exklusiv für Vereinssportler geschaffen. Sie soll das Ehrenamt fördern, die Vereinsmitgliedschaft belohnen, als Vereinsmitgliedsausweis dienen und auch als Werkzeug für Vereine zu mehr

Einnahmen aus lokalem Sponsoring beitragen.

Die Sport Management-Karte richtet sich speziell an die Vereinsführung, Abteilungsleiter und Übungsleiter. Sie ist Medium zur besonderen Belohnung derjenigen, die den Verein und seine Mitglieder maßgeblich in der Organisation unterstützen. Sie kann auf Wunsch weltweit als kostenloses Zahlungsmittel eingesetzt werden. Von Beginn an bietet sie permanent Personalkauf-Konditionen in den Sportabteilungen sämtlicher Karstadt-/Karstadt-Sport- und RunnersPoint-Filialen. Eingeschlossen ist ein kostenloser KarstadtSport-Service pro Jahr und dazu Vorteile beim HappyDigits-Bonusprogramm.

Die Sport Vereins-Karte kann exklusiv nur von Mitgliedern deutscher Sportvereine beantragt werden. Mit ihr wird die Zugehörigkeit des Vereinsmitglieds zum organisierten Sport belohnt. Sie bietet einen einmaligen 20% Einkaufsvorteil beim Ersteinsatz in den Sportabteilungen der Karstadt-/Karstadt-Sport- und RunnersPoint-Filialen. Und: Rückwirkend 5 % in Bonuspunkten ab einem Kaufwert von 500,- € pro Jahr in den o. g. Sportfachabteilungen. Eingeschlossen ist ebenso ein kostenloser KarstadtSport-Service pro Jahr und dazu die Vorteile des HappyDigits-Bonusprogramms.

Besonders erfreulich ist, dass

der Vereinsname, das LandesSportBund- und das Spitzenverbands-Logo auf der Karte aufgebracht werden.



Hierdurch eröffnen sich dem Verein und dem Verband künftig neue Ansätze für lokale und regionale Partnerschaften mit Unternehmen zum Vorteil ihrer Mitglieder.

Der nationale Erfolg der Sportkarte ist abhängig von der Resonanz aller Pilotvereine. Deshalb rufen wir an dieser Stelle alle zur Teilnahme an der Pilotphase ausgewählten Vereine auf, das Projekt aktiv zu unterstützen. Die teilnehmenden Vereine wurden im März mit den relevanten Anschreiben und Unterlagen versorgt.

Alle Sportvereine, die nicht an der Pilotphase teilnehmen, können bereits jetzt Ihr Interesse an der Einführung der Sportkarte in ihrem Verein bekunden. Das Formular zur Interessensbekundung kann per Fax unter 01805-959731 (12ct/min., dem Festnetz der T-Com) abgerufen oder per E-Mail über die SCM SportCard Management GmbH angefordert werden. ■

Der TVE hat sein reges Interesse bereits schriftlich bekundet.

**KURZ VOR REDAKTIONSSCHLUSS:
KURT KAHRMANN VERSTORBEN**

Kurz vor Redaktionsschluss für den Wurfspiess 102 erreichte den TVE die Nachricht, dass Kurt Kahrmann am 13. August verstorben ist. Kurt war in seiner aktiven Zeit ein guter Gerätturner und Leichtathlet.

Noch am 07. August besuchte ihn der Ehrenvorsitzende des TVE, Eduard Spengler, im Pflegeheim Kupferdreh, um ihm zu seinem 88. Geburtstag zu gratulieren. Kurt war sehr gut aufgelegt und es wurde viel über die "alten Zeiten" gesprochen.

So kam sein Tod sehr unerwartet.

Der TVE wird Kurt Kahrmann in guter Erinnerung behalten.

**BRANDSCHUTZBAUMASSNAHMEN IN DER
SPORTHALLE AUF DEM LOH:
CHRONOLOGIE DES TVE-KRISEN-MANAGEMENTS**

25.04.2005

Der TVE erhält über den Hausmeister die Information, dass in der Zeit vom 07. Juli 2005 (Beginn der Sommerferien) bis zum 16.10.2005 (Ende der Herbstferien) die Sporthalle der Come-niusschule, Auf dem Loh, wegen der Durchführung von gesetzlich vorgeschriebenen Brandschutzbaumaßnahmen geschlossen ist.

26.04.2005

Ein Telefonat mit dem Amt für Immobilienwirtschaft bestätigt den Sachverhalt. Man sei bemüht, die Baumaßnahmen eher abzuschließen, könne aber nichts versprechen.

Die Sport- und Bäderbetriebe teilen mit, dass in der genannten Zeit die Sh Auf dem Loh "nicht für Trainings- und Ligabetrieb zur Verfügung steht".

02.05.2005

Die Sport- und Bäderbetriebe Essen prüfen, welche alternativen Sportstätten zu welchen Zeiten dem TVE ersatzweise angeboten werden können. Die Hallensituation in Essen gibt allerdings keinen Grund zu größeren Hoffnungen.

02.05.2005

Der TVE-Vorstand tagt, um die Rahmenbedingungen für individuelle Problemlösungen für die einzelnen Sportgruppen zu klären. Ergebnis: Es ergeben sich grundsätzlich folgende, im Einzelfall zu prüfende Ausweichmöglichkeiten:

Ersatzsporthalle(n), in denen Nutzungszeiten von den Sport- und Bäderbetrieben angeboten werden	Sport- und Bäderbetriebe führen Recherche durch und werden sich melden.
Sportaußenanlage an der Th Holteyer Str.	Gruppen, die sich mit Leichtathletik oder/und Spiel betätigen können und nicht auf gutes Wetter angewiesen sind
Sh Am Krausen Bäumchen (Bergerhausen): 2fach-Sporthalle Montags, 17.00 - 20.00 h Mittwochs, 18.30 - 20.00 h Freitags, 17.00 - 22.00 h	In der Halle sind 6 Badmintonfelder, aber nur 2 Badmintonpfosten und kein Netz. Ortsbesichtigung über den Hausmeister, Herr Eulberg, Tl. 252722
SH Hubertusburg (Huttrop) 2fach-Sporthalle Montags, 17.00 - 20.00 h	Die Halle hat insgesamt 4 Badmintonfelder, 2 Pfosten, 2 Zwischenpfosten und ein Netz. Hausmeister: Herr Schwarze, T. 262476
Sh Klapperstraße (Überruhr) 3fach-Sporthalle montags, 18.30 - 20.00 h (bis zum 30.09.)	Die Halle hat keine Badmintonausstattung. Rhönräder können nicht gelagert werden. Hausmeister: Herr Kleineickenscheidt, T. 582076

Aktiv-Punkt-Sportraum	Kleingruppen bis zu 20 Personen ohne Großgerätebedarf. Gymnastische Kleingeräte sind vorhanden. Sportspiele sind nicht möglich. Freie Zeiten sind zu ermitteln.
Aktiv-Punkt-Kommunikationsraum	Kleingruppen bis zu 15 Personen ohne Gerätebedarf
Schwimmbäder	Gruppen, die gern schwimmen (entgeltpflichtig)
Soccer-Halle Burgaltendorf	Kleingruppen, die gern Fußball spielen (entgeltpflichtig).
Mehrzweckraum der Comeniuschule	Kleingruppen ohne Gerätebedarf. Sportspiele sind nicht möglich.
Mehrzweckraum der Grundschule	größere Gruppen ohne Gerätebedarf. Sportspiele sind nicht möglich.
Aula der Grundschule	Gruppen bis zu 20 Personen ohne Gerätebedarf. Sportspiele sind nicht möglich. Steinfliesenboden
Freie Trainingszeiten in der Th Holteyer Str.	freitags von 15.00 - 18.30 h (zu verifizieren!)
Gastraining bei Sportgruppen anderer Vereine in deren Sporthallen	Rhönradturnerinnen bei der SG Heisingen? Leistungsturnerinnen bei anderen GET-Vereinen?
Sporthalle am Fußballplatz in Hattingen-Niederwenigern	unter Vorbehalt: dienstags, 13.30 - 15.00 h
Zu prüfen ist ferner die Auslagerung von Gruppen, die Trainingszeiten in der Th Holteyer Str. nutzen, für die sich aber Alternativen stellen (Leichtathletikgruppe, Gruppe Fitnesstraining fr. 18.30 -20.00 h?). In deren Nutzungszeiten könnten dann Gruppen ausweichen, die auf eine Halle angewiesen sind.	
03.05.2005 Schriftliche Anfrage beim Sportamt Hattingen zu Nutzungsmöglichkeiten in der Sporthalle am Fußballplatz in Niederwenigern	
04.05.2005 Die Sport- und Bäderbetriebe Essen bieten für die Zeit der Brandschutzbaumaßnahmen Nutzungszeiten in der Sh Am Krausen Bäumchen (Bergerhausen), in der Sh Hubertusburg (Huttrop) und der Sh Klapperstr. (Übernühr) an. Die Nutzungszeiten sind in der "Alternativen-Tabelle" oben eingearbeitet.	
04.05.2005 Die Schulleitung der Grundschule Burgaltendorf erklärt sich bereit, dem TVE zu helfen und den neuen Mehrzweckraum - auf Antrag hin - zur Verfügung zu stellen.	
17.05.2005 Die Stadt Hattingen teilt mit, dass die Sh Niederwenigern nur dienstags, 13.30 - 15.00 h, zur Verfügung gestellt werden könnte. Allerdings müsse auch diese Zeit noch mit der Schule abgestimmt werden.	
17.05.2005 Marc Schäfer hat von den Hausmeistern erfahren, dass die Bauarbeiten bereits am Montag, 04.07.2005, beginnen und daher dem TVE zu Trainingszwecken nicht mehr zur Verfügung stehen.	
25.05.2005 TVE-Mitarbeiter/-innen treffen sich im Kommunikationsraum des Aktiv-Punkt zur Aufstellung eines "Notsportplans" (Interimssportplan) für die Zeit der Schließung der Sh auf dem Loh.	
03.06.2005 Sport- und Bäderbetriebe genehmigen Nutzungszeiten in der Sh Am Krausen Bäumchen für die Badmintonabteilung ("siehe Wochensportplan"). Mitgeteilt wird ferner, dass auch eine vorübergehende Lagerung von Rhönradern in der Sh Klapperstr. nicht möglich ist.	
26.06.2005 Ein Hausmeister teilt mit, dass die Brandschutzbaumaßnahmen nicht am 04.07., sondern am 07.07.2005 beginnen.	
04.07.2005 Ein Hausmeister informiert, dass die Sporthalle Auf dem Loh nun doch schon ab heute, 04.07., geschlossen ist, da bereits mit dem Aufbau der Gerüste begonnen wurde.	
Während der Sommerferien Einzelheiten zum "Interimssportplan" werden mit den Übungsleitern/-innen geklärt.	

10.08.2005 Da für die beim Schulverwaltungsamt mit Schreiben vom 30.05.2005 beantragten Nutzungszeiten im Mehrzweckraum der Grundschule Burgaltendorf trotz Befürwortung durch die Schule immer noch kein Genehmigungsschreiben vorliegt, wurde das Schulverwaltungsamt an die Bearbeitung erinnert.
16.08.2005 Das Schulverwaltungsamt teilt mit, dass die Genehmigung in den nächsten Tagen erfolgen werde.
17.08.2005 In Burgaltendorf kursiert das Gerücht, dass in den Ferien in der Sh Auf dem Loh "so gut wie nichts" passiert sei. Ein Anruf beim Amt für Immobilienwirtschaft führt nicht zu präzisen Auskünften, da die zuständige Architektin Urlaub hat. Es sollen sich jedoch Verzögerungen ergeben haben, weil die Baufirma Probleme bei der Berechnung der neuen Fenster habe. Näheres ist am Montag, 22.08. (nach dem Redaktionsschluss des Wurfspiess) zu klären.
15./18.08.2005 Rd. 550 Rundschreiben an alle TVE-Kinder und -Jugendliche mit Infos zum TVE-Sportangebot und insbes. zum "Interimssportplan" werden als Info-Post versandt.

Wider das Vergessen.
Ihr Vermächtnis hilft forschen.

Bitte schicken Sie mir die Testamentsbroschüre.

Name, Vorname _____

Straße, Hausnummer _____

PLZ, Ort _____

Bitte senden Sie uns den ausgefüllten Coupon zu

 Alzheimer Forschung Initiative e.V.
Grabenstraße 5 - 40213 Düsseldorf - Tel. 0800/2004001 (kostenlos)
info@alzheimer-forschung.de - www.alzheimer-forschung.de

**LAUF- UND (NORDIC) WALKING-TREFF
DES TVE BURGALTENDORF**

Im Kampf gegen die Einsamkeit des Langstreckenläufers bietet der TVE einen regelmäßigen

Lauf- und (Nordic) Walking-Treff

immer samstags, 10:15 Uhr
Treffpunkt an der Genossenschaft in Burgaltendorf
Dauer jeweils ca. 60 bis 90 min.

Bitte beachten: Der TVE bietet in regelmäßigen Abständen Nordic Walking Einsteiger- und Fortgeschrittenen-Kurse an. Infos dazu sind im TVE-Büro oder im Internet unter www.tve-burgaltendorf.de erhältlich.

Sportart	Zielgruppe	Alter	Sportstätte	W.-Tag	Uhrzeit	Mitarbeiter/-innen
202 "Kinder- u. Jugendturnen"						
Turnen ODER Schwimmen wöchentl. wechs.	Junqen & Mädchen	von 4 bis 6 J.	Th oder Bad Holteyer Str.	5*freitags	15:00 - 16:00	2020 Kellner
Turnen & Spiel	Junqen & Mädchen	von 4 bis 6 J.	Th Holteyer Str.	2*dienstags	15:00 - 16:00	2020 Dörendahl
+ Schwimmen	Junqen & Mädchen	von 4 bis 6 J.	Bad Holteyer Str.	2*dienstags	16:00 - 17:00	2020 Dörendahl
Turnen & Spiel	Junqen & Mädchen	1. + 2. Schuljahr	Th Holteyer Str.	2*dienstags	16:00 - 17:00	2020 Enisk
+ Schwimmen	Junqen & Mädchen	1. + 2. Schuljahr	Bad Holteyer Str.	2*dienstags	17:00 - 18:00	2020 Enisk
Turnen & Spiel	Junqen & Mädchen	vom 2.-5.Schuli.	Th Holteyer Str.	1*montags	16:15 - 17:15	2021 Dumm
+ Schwimmen	Junqen & Mädchen	vom 2.-5.Schuli.	Bad Holteyer Str.	1*montags	17:15 - 18:15	2021 Dumm
Turnen ODER Schwimmen wöchentl. wechs.	Junqen & Mädchen	von 4 bis 6 J.	Th oder Bad Holteyer Str.	5*freitags	16:00 - 17:00	2021 Kellner
Gerätturnen	Junqen & Mädchen	vom 1. bis 4. Schuli.	Th Holteyer Str.	2*dienstags	17:00 - 18:00	2022 Kellner
+ Schwimmen	Junqen & Mädchen	vom 1. bis 4. Schuli.	Bad Holteyer Str.	2*dienstags	18:00 - 19:00	2022 Kellner
Turnen & Spiel	Mädchen	vom 5. Schuli. - 17 J.	Th Holteyer Str.	1*montags	17:15 - 18:45	2023 Dams
203 "Leistungs- u. Rhönradturnen"						
Leistungsturnen * zusammen mit 20210	Mädchen	von 5 bis 10 J.	Th Holteyer Str.	1*montags	16:15 - 17:15	2030 Dumm
Leistungsturnen *	Mädchen	ab 11 J.	Th TVG Steele	2*dienstags	18:00 - 19:30	2030 Dumm
Leistungsturnen *	Mädchen	ab 11 J.	Th TVG Steele	4*donnerstags	18:00 - 19:30	2030 Dumm
Rhönrad-T.: nach Absprache mit ÜL!	Junqen & Mädchen	ab 12 J.	nach Absprache	2*dienstags	17:30 - 19:30	2031 Trümper
Rhönrad-T.: anderes Programm nach Abspr.	Junqen & Mädchen	ab 12 J.	nach Absprache	1*montags	18:30 - 20:00	2031 Trümper
206 "Eltern/Kind-Turnen A"						
Turnen ODER Schwimmen wöchentl. wechs.	Eltern mit Kindern	Kinder: 7/01-6/03 qeb	Th oder Bad Holteyer Str.	5*freitags	15:00 - 16:00	2060 Send
206 "Eltern/Kind-Turnen C"						
Eltern/Kind-Turnen C*	Eltern mit Kindern	Kinder: 7/01-6/03 qeb	Th Holteyer Str.	5*freitags	17:00 - 18:00	2060 Leyser
206 "Eltern/Kind-Turnen D"						
Eltern/Kind-Turnen D*	Eltern mit Kindern	Kinder: 7/01-6/03 qeb	Th Holteyer Str.	3*mittwochs	16:00 - 17:00	2060 Schrade
206 "Eltern/Kind-Turnen E"						
Turnen ODER Schwimmen wöchentl. wechs.	Eltern mit Kindern	Kinder: 7/01-6/03 qeb	Th oder Bad Holteyer Str	5*freitags	16:00 - 17:00	2060 Send
206 "Eltern/Kind-Turnen F"						
Eltern/Kind-Turnen F*	Eltern mit Kindern	Kinder: 7/01-6/03 qeb	Th Holteyer Str.	3*mittwochs	17:00 - 18:00	2060 Schrade
207 "Volleyball"						
Volleyball *	Männer (Kreisliga)	ab 18 J.	bei der MTG Horst?	1*montags	20:15 - 21:45	2071 Brach
Volleyball *	Männer (Kreisliga)	ab 18 J.	bei der MTG Horst?	4*donnerstags	20:15 - 21:45	2071 Brach
208 "Selbstverteidigung"						
Selbstverteidigung *	männl. + weibl. Mitgl.	ab 16 J.	MZ-R Grundschule B.	1*montags	20:15 - 21:45	2080 Hinderberqer

** = nicht aufnahmefähig * = Anmeldung konkret für diese Sportgruppe ist erforderlich. L = linkes Drittel, M = mittleres Drittel, R = rechtes Drittel

Nähere Informationen erhalten Sie im TVE-Büro, Holteyer Str. 29, Essen-Burgaltendorf, Öffnungs- u. Telefonzeiten dienstags, 18:00 - 20:00 h, u. donnerstags, 17:00 - 19:00 h, Tel. 0201/570397

Sportart	Zielgruppe	Alter	Sportstätte	W.-Tag	Uhrzeit	Mitarbeiter/-innen
209 "Badminton"						
Selbstverteidigung *	männl. + weibl. Mitgl.	ab 16 J.	MZ-R Grundschule B.	4*donnerstags	20:15 - 21:45	2080 Hinderberqer
Badminton *	Junqen & Mädchen	von 7 bis 11 J.	Sh Am Krausen Bäumchen	5*freitags	17:00 - 20:00	2090 Süß
Badminton *	Junqen & Mädchen	von 11 bis 17 J.	Sh Am Krausen Bäumchen	1*montags	17:00 - 20:00	2090 Laurich
Badminton *	Junqen & Mädchen	von 11 bis 17 J.	Sh Am Krausen Bäumchen	5*freitags	17:00 - 20:00	2090 Laurich
Badminton *	Frauen u. Männer	ab 18 J.	Sh Am Krausen Bäumchen	3*mittwochs	18:30 - 20:00	2091 (ohne Leitq.)
Badminton *	Frauen u. Männer	ab 18 J.	Sh Am Krausen Bäumchen	5*freitags	20:00 - 22:00	2091 (ohne Leitq.)
210 "Leichtathletik"						
Leichtathletik	Junqen & Mädchen	vom 1.-4. Schuli.	Sportplatz Holteyer Str.	2*dienstags	17:00 - 18:00	2100 Dams
216 "Fitnesstraining, Walking"						
Fitnesstraining	Männer	ab 18 J.	Th Holteyer Str.	5*freitags	18:30 - 20:00	2160 Breuer
Fitnesstraining	Männer	ab etwa 30 J.	Th Holteyer Str.	5*freitags	20:00 - 21:30	2160 Kolligs
Fitnesstraining	Männer	ab etwa 30 J.	individuell nach Absprach	4*donnerstags	19:15 - 20:30	2160 Spenqler
Fit-Walk Gr. A	Frauen u. Männer	ab 16 J.	ab Aktiv-Punkt	3*mittwochs	09:30 - 10:30	2160 Marquaß
Fit-Walk Gr. B	Frauen u. Männer	ab 16 J.	ab Aktiv-Punkt	4*donnerstags	17:15 - 18:15	2160 Semmerling
Lauf-Treff (Nordic) Walking	Frauen u. Männer	ab 16 J.	T: Alter Bahnhof Burgalt.	6*samstags	10:15 - 11:30	2161 Spenqler
217 "Gymnastik für Frauen"						
Gymnastik W	Frauen	bis etwa 55 J.	Komm.-Raum Aktiv-Punkt	1*montags	18:45 - 20:15	2170 Enisk
Gymnastik G	Frauen	bis etwa 55 J.	Th Holteyer Str.	1*montags	20:15 - 21:45	2170 Göldner
Gymnastik M (Matten laqerbar?)	Frauen	bis etwa 55 J.	MZ-R Grundschule B.	2*dienstags	20:00 - 21:30	2170 Marquaß
218 "Gymnastik f. Ältere"						
Gymnastik D	Frauen	ab etwa 55 J.	Th Holteyer Str.	4*donnerstags	15:00 - 16:30	2180 Stoßberg
Gymnastik E	Frauen	ab etwa 55 J.	Th Holteyer Str.	4*donnerstags	16:30 - 18:00	2180 Stoßberg
Gymnastik F	Männer	ab etwa 55 J.	Th Holteyer Str.	1*montags	18:45 - 20:15	2181 Trautmann
Sitzgymnastik G	Frauen	ab 65 J.	Aktiv-Punkt-KomR	4*donnerstags	16:30 - 17:15	2181 Redottée
Wassergymnastik A	Frauen	ab etwa 55 J.	Bad Holteyer Str.	4*donnerstags	16:30 - 17:15	2181 Reikat
Wassergymnastik B	Frauen u. Männer	ab etwa 55 J.	Bad Holteyer Str.	1*montags	18:30 - 19:15	2181 Reikat
Wassergymnastik C	Frauen	ab etwa 55 J.	Bad Holteyer Str.	4*donnerstags	17:30 - 18:15	2181 Redottée
219 "Herzsport"						
Herzsport	Frauen u. Männer		Aktiv-Punkt	2*dienstags	18:00 - 19:00	2190 Gwosdz

Anmerkungen

① = Turnen in der Th Holteyer Str. am 02.09., 16.09., 30.09.; Schwimmen im Bad in der Th Holteyer Str. am 26.08., 09.09., 23.09.

② = Turnen in der Th Holteyer Str. am 26.08., 09.09., 23.09.; Schwimmen im Bad in der Th Holteyer Str. am 02.09., 16.09., 30.09.

BEITRAGSREGELUNGEN

BESCHLOSSEN DURCH DIE MITGLIEDERVERSAMMLUNG VOM 24.01.2001

Der TVE erhebt:

- eine Aufnahmegebühr (einmalig bei der Aufnahme in den Verein)
- einen Vereinsbeitrag (für die Mitgliedschaft im Verein)
- einen Abteilungsbeitrag (zusätzlich zum Vereinsbeitrag) für die Sportangebote
 - Leistungsturnen - Volleyball - Kraftgerätetraining
 - Rhönradturnen - Badminton
 - Selbstverteidigung - Herzsport
- eine Kursgebühr (zusätzlich zum Vereinsbeitrag) für alle Angebote, die - in Kursform - auch für Nichtmitglieder offen sind.
- einen "Überweiskosten-Zuschlag" für Mitglieder ohne Abbuchungserlaubnis.

Im Einzelnen:

Welche Beitragsart?	In welchem Fall?	Wieviel? (einmalig)
Aufnahmegebühr	Neumitglieder, unabhängig von Alter u. Beitragsart ab 01.01.2006:	5,00 € 7,00 €
Vereinsbeitrag: Einzelbeiträge		(monatlich)
Junge-Leute-Beitrag	Mitglieder im Alter von 0 bis 24 Jahre	4,00 €
Einzelbeitrag Erwachsene	Erwachsene ab 25 Jahre	4,25 €
Kurzzeitmitgliedschaft	nur möglich für Teilnehmer/-innen des Kraftgerätrainings	5,00 €
Förderbeitrag	Bei Vorliegen spezieller Voraussetzungen, wie z.B. Wohnsitz außerhalb von NRW, kann vom Vorstand der "Förderbeitrag" gewährt werden.	3,00 €
Vereinsbeitrag: Familienbeitrag		
Mehrere Vereinsmitglieder (darunter mindestens Vater oder Mutter) aus einer Familie (Für jeden Familienangehörigen, der TVE-Mitglied werden will, ist ein separater Aufnahmeantrag zu stellen.)	Voraussetzung für die Anwendung des Familienbeitrags ist die Mitgliedschaft mindestens eines Elternteils. Kinder können nur bis zur Vollendung des 21. Lebensjahres durch den Familienbeitrag erfasst werden. Der Familienbeitrag setzt sich zusammen aus dem Grundbeitrag (für die Familie) sowie den Personenzuschlägen für JEDEN Familienangehörigen, der TVE-Mitglied ist.	4,75 € Grundbeitrag + 1,75 € Zuschlag je Person
Abteilungs-/Sportgruppenbeitrag (zusätzlich zum Vereinsbeitrag)		
Teilnehmer/-innen der Sportangebote:	unabhängig vom Alter	
LEISTUNGSturnen		3.75 €
RHÖNRADturnen		4.25 €
Volleyball		2.00 €
Badminton		3.50 €
Selbstverteidigung		2.00 €
Herzsport (bei KV-Zuschussfähigkeit)		3.75 €
Herzsport (ohne KV-Zuschussfähigkeit)		10,00 €
Kraftgerätetraining		23,00 €

Welche Beitragsart?	In welchem Fall?	Wieviel? (monatlich)
Überweiskostenzuschlag	wenn keine Abbuchungserlaubnis erteilt wurde	3,00 €
Kursgebühr	für alle Angebote, die in Kursform -idR offen auch für Nichtmitglieder - angeboten werden	s. Kursausschreibung!

Hinweise

Ein Austritt aus dem VEREIN kann nur zum Jahresende (31.12.) und nur schriftlich erfolgen. Vereinsbeiträge sind bis zum Datum der Beendigung der Mitgliedschaft - unabhängig vom Zeitpunkt der Austrittserklärung - zu zahlen.

Die Beendigung der ABTEILUNGSzugehörigkeit kann - unabhängig vom der VEREINSMitgliedschaft - zum 30.06. und 31.12. eines jeden Jahres schriftlich oder mündlich zur Niederschrift im TVE-Büro erklärt werden..

Abbuchungen erfolgen am 01. März für das erste Halbjahr, am 01. September für das zweite Halbjahr. Der Abteilungsbeitrag Kraftgerätetraining wird am 15. eines jeden Monats abgebucht.

Bei neu aufgenommenen Mitgliedern erfolgt die Angleichung der Beitragsabbuchungen an diesen Rhythmus über die erste Abbuchung nach Bearbeitung des Aufnahmeantrages. Beispiel:

Ein paar Tage nach der Abbuchung für das 1. Halbjahr (01. März) geht ein Aufnahmeantrag beim TVE ein mit einem Aufnahmedatum 01. April ein. Folge: Beim nächsten Abbuchungstermin (01. September) wird der Beitrag nicht für 6 Monate (2. Halbjahr), sondern für 9 Monate (April bis Dezember) abgebucht.

Bei Mitgliedern ohne erteilte Abbuchungserlaubnis wird der gesamte Jahresbeitrag bereits am 15. April d. J. in einer Summe fällig. Die durch ein Mahnverfahren entstehenden Kosten gehen zu Lasten des säumigen Mitgliedes.

STECKBRIEF DES TVE BURGALTENDORF

Gründung/ Vereinsregister

Der TVE wurde am 10. März 1901 gegründet und ist unter der Nr. 282 beim Amtsgericht Essen - Steele eingetragen.

turnerjugend burgaltendorf (tjb)

Die turnerjugend burgaltendorf ist die eigenständige Kinder- und Jugendorganisation des TVE. Zu ihr gehören automatisch alle TVE-Mitglieder bis zur Vollendung des 18. Lebensjahres. Die turnerjugend burgaltendorf ist gleichermaßen Sport- und Jugendorganisation.

Verfassung

Die Verbandsatzung und die gesetzlichen Vorschriften des Vereinsrechts bilden die Verfassung des TVE.

Gesetzliche Vertreter

Den Vorstand im Sinne des § 26 II Bürgerliches Gesetzbuch (BGB), also die gesetzliche Vertretung, bilden der/die Vorsitzende (Eckhard Spengler), der/die von der Mitgliederversammlung gewählte TVE-Sportleiter/-in (Gabriele Marquaß) sowie die beiden Organisationsleiter/-innen (Christiane und Gerhard Spengler).

Kenn-Nummern

Vereinsregister bei Amtsgericht Essen-Steele	282	Landessportbund NRW, Essener Sportbund	1003172
Finanzamt Essen-Ost	111/5781/0629	Gemeinschaft Essener Turnvereine (GET)	8
Sport- und Bäderbetriebe Essen	000845	Rheinischer Turnerbund	1107008
Deutsches Jugendherbergswerk	9670985	Badminton-Landesverband NW e.V.	473
GEMA	421581	Westdeutscher Volleyballverband	447
Sporthilfe e.V.	1003172		

Sportart	Zielgruppe	Alter	Sportstätte	W.-Tag	Uhrzeit	OrgaNr	Mitarbeiter/-innen (max.3 Namen)			
202 "Kinder- u. Jugendturnen"										
Turnen & Spiel	Jungen & Mädchen	von 4 bis 6 J.	Sh Auf dem Loh	--R	5*freitags	15:00 - 16:00	20201	Kellner	Dörendahl	Budriks
Turnen & Spiel	Jungen & Mädchen	von 4 bis 6 J.	Th Holteyer Str.		2*dienstags	15:00 - 16:00	20203	Dörendahl	Budriks	Malburg
+ Schwimmen	Jungen & Mädchen	von 4 bis 6 J.	Bad Holteyer Str.		2*dienstags	16:00 - 17:00	20204	Dörendahl	Budriks	
Turnen & Spiel	Jungen & Mädchen	1. + 2. Schuljahr	Th Holteyer Str.		2*dienstags	16:00 - 17:00	20206	Enigk	Budriks	Malburg
+ Schwimmen	Jungen & Mädchen	1. + 2. Schuljahr	Bad Holteyer Str.		2*dienstags	17:00 - 18:00	20207	Enigk	Budriks	
Turnen & Spiel	Jungen & Mädchen	vom 2.-5.Schulj.	Th Holteyer Str.		1*montags	16:15 - 17:15	20210	Dumm		
+ Schwimmen	Jungen & Mädchen	vom 2.-5.Schulj.	Bad Holteyer Str.		1*montags	17:30 - 18:30	20211	Dumm		
Turnen & Spiel	Jungen & Mädchen	von 4 bis 6 J.	Sh Auf dem Loh	--R	5*freitags	16:00 - 17:00	20215	Kellner	Kernebeck	Budriks
Gerätturnen	Jungen & Mädchen	vom 1.-4. Schulj.	Sh Auf dem Loh	--R	2*dienstags	16:30 - 18:00	20220	Kellner	Kernebeck	Zimmermann
Turnen & Spiel	Mädchen	vom 5. Schulj. - 17 J.	Sh Auf dem Loh	LM-	1*montags	17:15 - 18:45	20232	Dams		
203 "Leistungs- u. Rhönradturnen"										
Leistungsturnen *	Mädchen	von 5 bis 10 J.	Sh Auf dem Loh	LM-	2*dienstags	15:45 - 17:30	20301	Dumm	Dumm	Schrade
Leistungsturnen *	Mädchen	ab 11 J.	Sh Auf dem Loh	LM-	2*dienstags	17:00 - 18:30	20302	Dumm	Zedler	Hupe
Leistungsturnen *	Mädchen	ab 11 J.	Sh Auf dem Loh	LM-	4*donnerstags	17:00 - 18:30	20303	Dumm	Zedler	Dumm
Leistungsturnen *	Mädchen	ab 11 J.	Sh Auf dem Loh	LM-	1*montags	18:45 - 20:15	20304	Rakov		
Rhönradturnen (Anfänger)	Jungen & Mädchen	ab 12 J.	Sh Auf dem Loh	--R	3*mittwochs	16:15 - 18:00	20309	Trümper		
Rhönradturnen *	Jungen & Mädchen	ab 12 J.	Sh Auf dem Loh	LM-	4*donnerstags	18:30 - 20:15	20310	Trümper	Rohde	Hermes
Rhönradturnen *	Jungen & Mädchen	ab 12 J.	Sh Auf dem Loh	LM-	1*montags	18:45 - 20:15	20311	Trümper	Rohde	
206 "Eltern/Kind-Turnen"										
Eltern/Kind-Turnen A*	Eltern mit Kindern	Kinder: 7/01-6/03 geb.	Sh Auf dem Loh	LM-	5*freitags	15:00 - 16:00	20601	Send		
Eltern/Kind-Turnen C*	Eltern mit Kindern	Kinder: 7/01-6/03 geb.	Sh Auf dem Loh	--R	2*dienstags	15:30 - 16:30	20603	Leyser		
Eltern/Kind-Turnen D*	Eltern mit Kindern	Kinder: 7/01-6/03 geb.	Sh Auf dem Loh	LM-	3*mittwochs	16:00 - 17:00	20604	Schrade	o. Schrade	
Eltern/Kind-Turnen E*	Eltern mit Kindern	Kinder: 7/01-6/03 geb.	Sh Auf dem Loh	LM-	5*freitags	16:00 - 17:00	20605	Send		
Eltern/Kind-Turnen F*	Eltern mit Kindern	Kinder: 7/01-6/03 geb.	Sh Auf dem Loh	LM-	3*mittwochs	17:00 - 18:00	20606	Schrade	o. Schrade	
207 "Volleyball"										
Volleyball *	Männer (Kreisliga)	ab 18 J.	Sh Auf dem Loh	LM-	1*montags	20:15 - 21:45	20710	Brach		
Volleyball *	Männer (Kreisliga)	ab 18 J.	Sh Auf dem Loh	LM-	4*donnerstags	20:15 - 21:45	20711	Brach		
208 "Selbstverteidigung"										
Selbstverteidigung *	männl.+weibl.Mitgl.	ab 16 J.	Sh Auf dem Loh	--R	1*montags	20:15 - 21:45	20803	Hinderberge		
Selbstverteidigung *	männl.+weibl. Mitgl.	ab 16 J.	Sh Auf dem Loh	--R	4*donnerstags	20:15 - 21:45	20804	Hinderberge		
Selbstverteidigung#	Jungen & Mädchen	vom 5.-9. Schulj.	Th Holteyer Str.		1*montags	17:15 - 18:45	20809	N.N.		

* = nicht aufnahmefähig * = Anmeldung konkret für diese Sportgruppe ist erforderlich. # = Angebot wird z.Zt. nicht gegeben. L=linkes Drittel, M=mittleres Drittel, R=rechtes Drittel

WURSPLESS 34

BURGALTENDORF

Sportart	Zielgruppe	Alter	Sportstätte	W.-Tag	Uhrzeit	OrgaNr	Mitarbeiter/-innen (max.3 Namen)			
209 "Badminton"										
Badminton *	Jungen & Mädchen	von 7 bis 10 J.	Sh Auf dem Loh	LMR	5*freitags	17:00 - 18:30	20901	Süß	Schäfer	
Badminton *	Jungen & Mädchen	von 11 bis 17 J.	Sh Auf dem Loh	LMR	2*dienstags	18:30 - 20:00	20903	Laurich	Schäfer	
Badminton *	Jungen & Mädchen	von 11 bis 17 J.	Sh Auf dem Loh	LMR	5*freitags	18:30 - 20:00	20904	Laurich	Schäfer	
Badminton *	Frauen u. Männer	ab 18 J.	Sh Auf dem Loh	LM-	2*dienstags	20:00 - 21:45	20910		(ohne Leitg.)	
Badminton *	Frauen u. Männer	ab 18 J.	Sh Auf dem Loh	LMR	5*freitags	20:00 - 21:45	20911		(ohne Leitg.)	
210 "Leichtathletik"										
Leichtathletik	Jungen & Mädchen	vom 1.-4. Schulj.	Th Holteyer Str.		2*dienstags	17:00 - 18:00	21001	Dams	Budriks	
216 "Fitnessstraining, Walking"										
Fitnessstraining	Männer	ab 18 J.	Th Holteyer Str.		5*freitags	18:30 - 20:00	21601	Breuer		
Fitnessstraining	Männer	ab etwa 30 J.	Th Holteyer Str.		5*freitags	20:00 - 21:30	21602	Kolligs	Bergmann	
Fitnessstraining	Männer	ab etwa 30 J.	Sh Auf dem Loh	--R	4*donnerstags	19:15 - 20:30	21604	Spengler		
Fit-Walk Gr. A	Frauen u. Männer	ab 16 J.	ab Aktiv-Punkt		3*mittwochs	09:30 - 10:30	21607	Marquaß	o. Stoßberg	
Fit-Walk Gr. B	Frauen u. Männer	ab 16 J.	ab Aktiv-Punkt		4*donnerstags	17:15 - 18:15	21608	Semmerling		
Lauf-Treff (Nordic)Wal	Frauen u. Männer	ab 16 J.	Baldeneysee		6*samstags	10:30 - 11:30	21610	Spengler		
217 "Gymnastik für Frauen"										
Gymnastik W	Frauen	bis etwa 55 J.	Sh Auf dem Loh	--R	1*montags	18:45 - 20:15	21701	Enigk	Malburg	Budriks
Gymnastik G	Frauen	bis etwa 55 J.	Th Holteyer Str.		1*montags	20:15 - 21:45	21702	Göldner		
Gymnastik M	Frauen	bis etwa 55 J.	Sh Auf dem Loh	--R	2*dienstags	20:00 - 21:30	21704	Marquaß		
218 "Gymnastik f. Ältere"										
Gymnastik D	Frauen	ab etwa 55 J.	Th Holteyer Str.		4*donnerstags	15:00 - 16:30	21801	Stoßberg		
Gymnastik E	Frauen	ab etwa 55 J.	Sh Auf dem Loh	--R	4*donnerstags	17:00 - 18:15	21802	Stoßberg		
Gymnastik F	Männer	ab etwa 55 J.	Th Holteyer Str.		1*montags	18:45 - 20:15	21810	Trautmann		
Sitzgymnastik G	Frauen	ab 65 J.	Aktiv-Punkt-KomR		4*donnerstags	16:30 - 17:15	21812	Redottée		
Wassergymnastik A	Frauen	ab etwa 55 J.	Bad Holteyer Str.		4*donnerstags	16:30 - 17:15	21815	Reikat		
Wassergymnastik B	Frauen u. Männer	ab etwa 55 J.	Bad Holteyer Str.		1*montags	18:30 - 19:15	21816	Reikat		
Wassergymnastik C	Frauen	ab etwa 55 J.	Bad Holteyer Str.		4*donnerstags	17:30 - 18:15	21817	Redottée		
219 "Herzsport"										
Herzsport	Frauen u. Männer		Aktiv-Punkt		2*dienstags	18:00 - 19:00	21901	Gwosz	Strücnk Dr.	

* = nicht aufnahmefähig * = Anmeldung konkret für diese Sportgruppe ist erforderlich. # = Angebot wird z.Zt. nicht gegeben. L=linkes Drittel, M=mittleres Drittel, R=rechtes Drittel

WURSPLESS 35

BURGALTENDORF

DEUTSCHE POST AG

Postvertriebsstück
K 3 3 5 2

Entgelt bezahlt

TF **BURGALTENDORF**

(Aus Kostengründen: nur ein Exemplar pro Familie)

Postfach 170127, 45281 Essen, Tel. 0201/570397

Der Aufbau des TVE Burgaltendorf

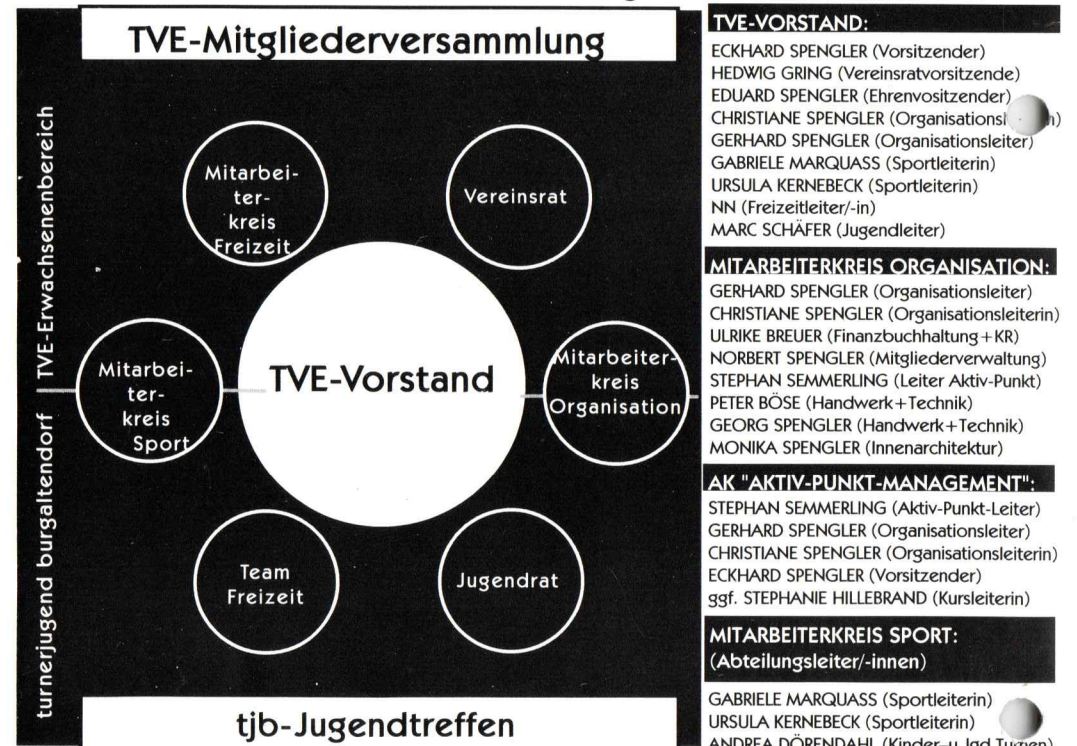

VEREINSRAT (Abteilungssprecher)

HEDWIG GRING (Vereinsratvorsitzende)
 NN (Selbstverteidigung)
 Dr. VOLKER MAKRUTZKI (Fitnessstraining)
 MICHAEL BUSCHMANN (Badminton)
 MONIKA HEUER (Gym. für Frauen)
 SIGRID SCHMID (Gym. für Frauen)
 ANNELOTTE BECKMANN-SCHLÖNS (")
 FRANZ TRAUTMANN (Gym. für Ältere)
 ANNEMARIE HASELHOFF (Gym. für Ältere)
 HILDEGARD HUTSCHENREUTHER (Gym. für ")
 MONIKA KRIEG (Wassergymnastik)
 SIGRID HASSMANN (Wassergymnastik)
 ANNEL. ZIMMERMANN (Wassergymnastik)

JUGENDRAT (Jugendsprecher)

NN (Jugendturnen)
 NN (Jugendturnen)
 HELEN COUTELLE (Rhönradturnen)
 KATHARINA V. OSTROWSKI (Rhönrad-T.)
 SANDRA KERNEBECK (Leistungsturnen)
 JENNIFER ZEDLER (Leistungsturnen)
 ANNIKA VIETH (Selbstverteidigung)
 CAJ LANGHOF (Badminton)
 ROBIN NEUHAUS (Badminton)
 KILIAN WIENHOLD (Badminton)
 JULIAN STÜBER (Badminton)

PG „OFFENE GANZTAGSSCHULE“

Leitung: Stephan Semmerling

tve-burgaltendorf.de



eMail:

tve-burgaltendorf@web.de