

WÜRFSPIESS

Veranstaltungen - Berichte - Infos - Beitragsregelungen - Sportangebot

Jubiläumsausgabe

100

März 2005

TF BURGALTENDORF

www.tve-burgaltendorf.de

Der TVE lädt herzlich ein zur:

Mitgliederversammlung 2005

Mittwoch, 16. März 2005, 20.00 h, Aktiv-Punkt

Tagesordnung:

1. Begrüßung
 2. So ist der TVE (Aufgabenstruktur)
 3. So war der TVE (Rückblick auf die Jahre 2003,2004)
 4. Anträge
 5. So wird der TVE (Ausblick, Programm)
- Zum Ausklang: Fotoshow vom Vereinsfest 2004

Zu ermäßigter Gebühr noch einsteigen in das

Kursprogramm 1.Hj. 2005

(3. Februarwoche bis zu den Sommerferien)

Fit mit fun:

Der TVE Burgaltendorf, ein Verein im Essener Süd-Osten mit rd. 1.700 Mitgliedern, bietet:

- Badminton
 - Turnen und Gymnastik für alle Altersgruppen
 - Volleyball
 - Leichtathletik
 - Selbstverteidigung
 - Rhönradturnen
 - Leistungsturnen
 - Wassergymnastik
 - Fitnessstraining
 - Walking/Nordic Walking
 - Herzsport
 - gesundheitsorientiertes Kraftgerätetraining
 - umfangreiches Kursprogramm
 - außersportliche Kinder- und Jugendarbeit
 - Ausflüge, Ferienreisen, Veranstaltungen
- SOWIE
- einen eigenen Sport-, Freizeit- u. Gesundheits-Treff, den:



Erfolgreiche TVE-Girls beim Nikolausturnen der MTG Horst

Aktiv-Punkt

INSERENTEN-VERZEICHNIS

A		M			
Augenoptik	Bagus	S.12	Malerbetrieb	Werner Behrendt	S.06
ASU	Reifen Engelhardt	S.06	N		
Auto	Reifen Engelhardt	S.06	Naturheilpraxis	Stefan Bastians	S.23
B			Notdienst an Wochen-		
Bank	Geno-Volks-Bank	S.16	enden u. Feiertagen	Rittermeier GmbH	S.
Bausparen	Geno-Volks-Bank	S.16	O		
Bethan	Willi Bethan	S.14	Orthopädie-		
Blumen	Blumen Streicher	S.04	Schuhmacher	Jürgen Struzek	S.08
Bodenbeläge	Werner Behrendt	S.06	Orthopädische		
C			Schuhzurichtugen	Jürgen Struzek	S.08
D			P		
Duschkabinen	Johannes Brauksiepe	S.10	Pädakustik	Bagus	S.12
E			R		
ec-Card/Eurocard	Geno-Volks-Bank	S.16	Reifen	Reifen Engelhardt	S.06
Elektro	Hover GmbH	S.08	Reparaturen Elektro	Hover GmbH	S.08
	Johannes Brauksiepe	S.10	Reparaturen von		
Essen gehen	Restaurant "Burgfreund"	S.04	Lederartikeln	Jürgen Struzek	S.08
F			Restaurant	Restaurant "Burgfreund"	S.04
Fassadendämmung	Werner Behrendt	S.06	Rohrbruch-		
Fassadenfachbetrieb	Werner Behrendt	S.06	spezialist	Johannes Brauksiepe	S.10
Feiern	Restaurant "Burgfreund"	S.04	S		
Felgen	Reifen Engelhardt	S.06	Sanitäranlagen	Johannes Brauksiepe	S.10
Fleurop	Blumen Streicher	S.04		Rittermeier GmbH	S.
Friedhofsgärtnerei	Blumen Streicher	S.04	Schuhreparaturen	Jügrn Struzek	S.08
G			Schönheit	Kosmetikinstitut Pantel	S.08
Geldanlage	Geno-Volks-Bank	S.16	Solartechnik	Johannes Brauksiepe	S.10
Geldautomat	Geno-Volks-Bank	S.16		Rittermeier GmbH	S.
Girokonto	Geno-Volks-Bank	S.16	Sparkonto	Geno-Volks-Bank	S.16
H			Stoßdämpferfest		
Hausgeräte	Hover GmbH	S.08	und -einbau	Reifen Engelhardt	S.06
Haustechnik	Rittermeier GmbH	S.	I		
Heilverfahren, alternative			Tapezierarbeiten	Werner Behrendt	S.06
	Stefan Bastians	S.23	Tennis(halle)	Willi Bethan	S.14
Heizung	Johannes Brauksiepe	S.10	TÜV-Vorbereitung	Reifen Engelhardt	S.06
	Rittermeier GmbH	S.	U		
Hörtechnik	Bagus	S.12	V		
I/J			Vermögenswirk-		
Indoor Soccer	Willi Bethan	S.14	sames Sparen	Geno-Volks-Bank	S.16
K			Versicherung	Geno-Volks-Bank	S.16
Kosmetik	Kosmetikinstitut Pantel	S.08	Vollwärmeschutz	Werner Behrendt	S.06
Kränze	Blumen Streicher	S.04	W		
Kundendienst	Johannes Brauksiepe	S.10	Wartungsdienst	Johannes Brauksiepe	S.10
			Wertpapierdepot	Geno-Volks-Bank	S.16

IMPRESSUM

Herausgeber:
TVE Burgaltendorf
Holteyer Str. 29, 45289 Essen
Gerhard Spengler (Organisationsleiter)

Druck: dino-druck + medien gmbh
Auflage: 1.400 Exemplare
Erscheinen: 4mal/Jahr: März, Juni,
September, Dezember
Kosten: im Mitgliedsbeitrag enthalten

TVE-Büro:
 im Aktiv-Punkt, Holteyer Str. 29 (EG),
 45289 Essen
Telefon: 0201/570397
Fax: 0201/5718628
eMail: tve-burgaltendorf@web.de
Internet: www.tve-burgaltendorf.de

Telefon- und Besuchszeiten:
 dienstags, 18.00 - 20.00 h und
 donnerstags, 17.00 - 19.00 h

Inhalt

Titelseite	01
Inserentenverzeichnis	02
Impressum, Inhalt	03
Formular zur Mitteilung von Datenänderungen	03
Einladung zur Mitgliederversammlung 2005	05
Einladung zum Jugendtreffen 2005	05
Einladung zu den "Aktiv-Punkt-Café"	06
Ins Kursprogramm 1.Hj. 2005 nachrücken	07
Der TVE setzt sich neue Ziele	11
Urlaub buchen mit 4% Preisnachlass	13
TVE-Gruppen spendeten; Mitarbeiterabend	13
Badminton-Abteilung blickt nach vorn	13
Rhönradgruppe: Mit Schwung ins neue Jahr	17
Aktiv-Punkt-Café: schon 25. Jubiläum	17
Deutschlands grösste Sportvereine	18
Wassergymnastik A und B: nicht mehr aufnahmefähig	18
Von der Sitzung des TVE-Vorstandes, 12.01.2005	18
Jedermanns - Fitness - Erlebnis - Gruppe	19
Leistungsturnerinnen beim MTG-Nikoalusturnen	20
Rund ums Mitglied	20
Universelles Anmeldeformular	21
Totengedenken; Sortabzeichenwettbewerb	22
Jubiläum: 100ste Ausgabe des Wurfspiess	22
Infos für Teilnehmer/-innen des Deutschen Turnfestes	23
Rückblick auf den Wurfspiess vor 20 Jahren	24
TVE-Internet-Terminkalender (Auszug)	27
Beitragsregelungen	28
Das aktuelle TVE-Sportangebot	30
Struktur und Organe des TVE	32

Helfen Sie uns bitte, die beim TVE gespeicherten Angaben zu Ihrer Person aktuell zu halten. Senden Sie uns bei Änderungen - auch bei vorübergehenden (Beispiel: Studienadresse) - das nachfolgende Formular ausgefüllt zu. DANKE.

Nachname bisher:		Nachname jetzt:	
Vorname:		Bitte senden Sie das Formular an: TVE Burgaltendorf Holteyer Str. 29, 45289 Essen	
BISHER:		JETZT:	
Straße/Haus-Nr.:			
PLZ/Ort:			
Telefon:			
Bankleitzahl:			
Konto-Nr.:			
Konto-Inhaber/-in:			
Datum/Unterschrift:			

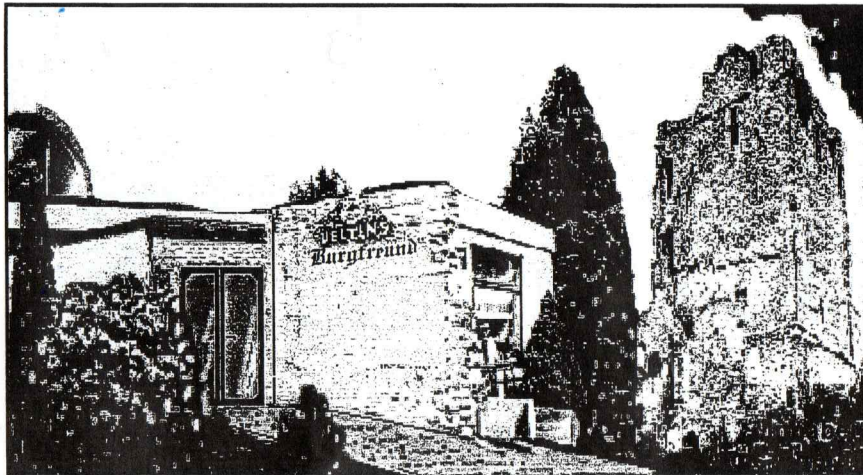

Café - Restaurant "Burgfreund"
 45289 Essen (Burgaltendorf) * Burgstraße 2
 Telefon : 0201 / 578935

*Das Blumenhaus mit dem großen Angebot
 an Schnittblumen und Topfpflanzen*

Blumen Streicher
 45289 Essen (-Burgaltendorf) - Alte Hauptstr. 16 - Tel. 579121

MITGLIEDERVERSAMMLUNG 2005

AM MITTWOCH, 16.03.2005, 20.00H,
 AKTIV-PUNKT, HOLTEYER STR. 29

Tagesordnung

1.	Begrüßung	
2.	So ist der TVE (Aufgabenstruktur des TVE)	
3.	So war der TVE (Rückblick auf die Jahre 2003, 2004)	
4.	Anträge	
5.	So wird der TVE (Ausblick, Programm)	
Zum Ausklang: Fotoshow vom Vereinsfest 2004		

Zu TO-Punkt 4:

Anträge müssen dem TVE-Vorstand spätestens 1 Woche vor der Mitgliederversammlung in schriftlicher Form vorliegen.

Bewirtung

Getränke werden zu Aktiv-Punkt-Preisen, belegte Brötchen kostenlos angeboten.

gez. der TVE-Vorstand

PRÜFUNG DER BUCHFÜHRUNG DES JAHRES 2004

Die beiden von der Mitgliederversammlung gewählten Buchprüfer, Sigrid Schmid und Winfried Brandt, prüften am 09.02.2005 die TVE-Buchhaltung. Es wurden geprüft alle Buchungen der drei willkürlich ausgewählten Monate Oktober bis Dezember 2004.

Die Prüfungen ergaben keine Beanstandungen. Der Prüfer und die Prüferin beantragen, Entlastung zu erteilen.

Februar 2005,

gez. Sigrid Schmid gez. Winfried Brandt

**EINLADUNG AN ALLE 12 BIS 17JÄHRIGEN ZUM
 JUGENDTREFFEN 2005**

AM MITTWOCH, 09.03.2005, 18.00 - CA. 19.00 H,
 AKTIV-PUNKT, HOLTEYER STR. 29

Liebe Mädchen, liebe Jungen,

die Führung der "turnerjugend burgaltendorf" - das ist die Kinder- und Jugendorganisation des TVE, ... lädt ihre Mitglieder - das seid ihr - alle zwei Jahre zu einem Treffen ein, um ihre Angelegenheiten zu regeln. Die Wahl von Jugend- Sport- und Organisationsleiter/-in fällt in diesem Jahr nicht an, so dass wir Zeit haben, gemeinsam zu diskutieren, welche Aktivitäten für Kinder und Jugendliche organisiert und durchgeführt werden sollten und welche Wünsche und Kritik Ihr gegenüber Eurem Verein habt.

Eine Fotoshow vom Vereinsfest 2004 mittels eines Beamers auf einer großen Projektionsleinwand haben wir auch vorgesehen.

Abschließend noch eine kurze Erklärung:

Stimmrechtigt beim "Jugendtreffen" sind alle anwesenden TVE-Mitglieder, soweit sie im Jahr 2004 mindestens 12 Jahre, aber noch nicht 18 Jahre alt geworden sind und natürlich die Führung der turnerjugend burgaltendorf.

Ganz besonders wichtig ist das Erscheinen der Jugendsprecher/-innen!

Wir freuen uns auf Euer Kommen: Marc Schäfer - Ursula Kernebeck - Gerhard Spensler

Einladung:

"AKTIV-PUNKT-CAFÉ"

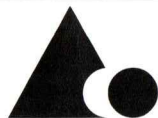

an fast jedem letzten Sonntagnachmittag im Monat; 2005 am:
 30. Januar, 27. Februar, 24. April, 29. Mai, 26. Juni, 25. September, 30. Oktober,
 jeweils von 15.00 h bis ca. 17.00 h

Wir laden Sie herzlich zu Kaffee und Kuchen in unserem Sport-, Freizeit- und Gesundheits-Treff, dem Aktiv-Punkt, Holteyer Str. 29 (1.OG), ein und freuen uns darauf, mit Ihnen gemütliche Sonntagnachmittage zu verbringen. Gern bieten wir Ihnen auch ein Glas Qualitätswein an!



Turnverein Einigkeit 1901 e.V. Essen-Burgaltendorf

Ständig Reifen im Sonderangebot
 § 29 - Abnahme im Hause (2 Jahre)
 ASU mit Plakette



außerdem:

- Achsenvermessung
- Stoßdämpfertest und Einbau
- Bremsendienst
- Auspufferneuerungen
- Inspektionen
- Motor- u. Zündeneinstellungen
- Batterien
- Kupplungsservice
- TÜV-Vorbereitung



Anerkannter Meisterbetrieb der KFZ-Innung
 Langenberger Straße 388, Essen-Überruhr
 Telefon: 586694

W/B Malerbetrieb
 Werner Behrendt

- sämtliche Malerarbeiten
- Vollwärmeschutz
- Fassadenbeschichtung
- Fußbodenbeläge
- Gerüstbau

Malerbetrieb Werner Behrendt
 Nockwinkel 90, 45277 Essen
 Tel. 0201/589511 - Fax: 0201/589511

**KURSE 01-2005 MIT FREIEN PLÄTZEN
 (NACHRÜCKEN ZU ANTEILIG REDUZIERTEN
 GEBÜHREN MÖGLICH)**

AEROBIC & WORKOUT

Orga-Nr: 24	donnerstags, 18.00-19.00 h
24.02.2005 - 30.06.2005 (15-17 mal)	Bettina Schlicht
Mitglieder: 36,- € Nichtmitglieder: 52,- €	Max. TN: 20

AUSDAUER - BAUCH - RÜCKEN (ABR)

Orga-Nr: 35	mittwochs, 18.00-19.00 h
23.02.2005 - 06.07.2005 (18-20 mal)	Jutta Jülicher
Mitglieder: 42,75 € Nichtmitglieder: 61,75 €	Max. TN: 20

BODYFORMING (BOP & MEHR)

Orga-Nr: 37	dienstags, 10.30-11.30 h
22.02.2005 - 05.07.2005 (18-20 mal)	Jutta Jülicher
Mitglieder: 42,75 € Nichtmitglieder: 61,75 €	Max. TN: 20
Bitte beachten: Für den Kurs 37 bieten wir Kinderbetreuung an.	

Orga-Nr: 46	dienstags, 19.15-20.15 h
22.02.2005 - 05.07.2005 (18-20 mal)	Gerlinde Saurenhaus
Mitglieder: 42,75 € Nichtmitglieder: 61,75 €	Max. TN: 20

BODY-WORKOUT

Orga-Nr: 34	dienstags, 17.00-18.00 h
22.02.2005 - 05.07.2005 (16-18 mal)	Ulrike Göldner
Mitglieder: 38,25 € Nichtmitglieder: 55,25 €	Max. TN: 20

FAT-BURNER

Orga-Nr: 39	donnerstags, 09.30-11.00 h
24.02.2005 - 30.06.2005 (15-17 mal)	Delia Bühne
Mitglieder: 52,- € Nichtmitglieder: 76,- €	Max. TN: 20
Bitte beachten: Für den Kurs 39 bieten wir Kinderbetreuung an.	

FELDENKRAIS-METHODE - BEWUSSTHEIT DURCH BEWEGUNG *

Orga-Nr: 32	dienstags, 09.00-10.30 h
22.02.2005 - 05.07.2005 (18-20 mal)	Hildegunde Wissing (Feldenkrais-Lehrerin)
Mitglieder: 61,75 € Nichtmitglieder: 90,25 €	Max. TN: 20

FIT MIT HIT

Orga-Nr: 58	montags, 17.45-18.45 h
21.02.2005 - 04.07.2005 (16-18 mal)	Friedhelm Bick
Mitglieder: 38,25 € Nichtmitglieder: 55,25 €	Max. TN: 20

Orga-Nr: 44	mittwochs, 20.30-21.30 h
23.02.2005 - 06.07.2005 (18-20 mal)	Friedhelm Bick
Mitglieder: 42,75 € Nichtmitglieder: 61,75 €	Max. TN: 20

HOVER GMBH
ELEKTRO

- Elektroinstallation
- Antennenanlagen
- Nachtspeicherheizungen
- Reparaturen
- Hausgeräte
- Ihr **Miele** Fachhändler

Langenberger Str. 600
Essen-Überruhr, 58 20 78

STRUZEK

Schuhmachermeister
&
Orthopädienschuhmachermeister

- Orthopädische Maßschuhe
- Orthopädische Schuhzurichtung
- Orthopädische Einlagen
- Schuhreparaturen
- exclusive Maßschuhe

Jürgen Struzek
Steeler Straße 167, 45138 Essen
Telefon 0201/282988

CLARINS
PARIS

ERLEBNIS
Schönheit

Kosmetik-Institut und Tagesfarm Beate Pantel

... Ein Ort, um einfach mal
„auszusteigen“, um dem geschäftigen
Treiben des Alltags zu entfliehen:
Wo Ihre Schönheit, Ihre Seelenruhe
und Ihr Wohlbefinden an erster Stelle
stehen ...



Termine nach telefonischer Vereinbarung
Telefon: 0201/5718845, Mobil: 0175-9502551

Diekmannsbusch 40
45289 Essen-Burgaltendorf

FITNESS & WELLNESS (FÜR PAARE)

Orga-Nr: 38
24.02.2005 - 30.06.2005 (13-15 mal)
Mitglieder: 45,50 € (p. Person) Nichtmitglieder: 66,50 € (p. Person)

donnerstags, 19.30-21.00 h
D. und G. Enigk
Max. TN: 20

FIT-MIX

Orga-Nr: 42
23.02.2005 - 06.07.2005 (18-20 mal)
Mitglieder: 42,75 € Nichtmitglieder: 61,75 €
Bitte beachten: Für den Kurs 42 bieten wir Kinderbetreuung an.

mittwochs, 09.30-10.30 h
Steffi Hillebrand
Max. TN: 20

FIT UND BEWEGLICH IM ALTER (AB CA. 55 J.)

Orga-Nr: 31
21.02.2005 - 04.07.2005 (16-18 mal)
Mitglieder: 38,25 € Nichtmitglieder: 55,25 €

montags, 16.30-17.30 h
Birgit de Wit
Max. TN: 20

**NORDIC WALKING
(FÜR FORTGESCHRITTENE)**

Orga-Nr: 26
22.02.2005 - 05.07.2005 (18-20 mal)
Mitglieder: 28,50 € Nichtmitglieder: 42,75 €

dienstags, 18.30-19.30 h
Georg Spengler
Max. TN: 20

**POWER-GYM: EINFÜHRUNG IN DAS
GESUNDHEITSORIENTIERTE KRAFTGERÄTE-TRAINING**

Orga-Nr: 69
24.02.2005 - 30.06.2005 (13-15 mal)
Mitglieder: 45,50 € Nichtmitglieder: 66,50 €

donnerstags, 11.30-13.00 h
Lolita Lassak / Stephan Semmerling
Max. TN: 12

STEP-AEROBIC

Orga-Nr: 45
22.02.2005 - 05.07.2005 (18-20 mal)
Mitglieder: 42,75 € Nichtmitglieder: 61,75 €

dienstags, 20.15-21.15 h
Gerlinde Saurenhaus
Max. TN: 20

WELLNESS-STEP

Orga-Nr: 56
21.02.2005 - 04.07.2005 (15-17 mal)
Mitglieder: 36,- € Nichtmitglieder: 52,- €

montags, 20.00-21.00 h
Lolita Lassak
Max. TN: 20

Orga-Nr: 33
25.02.2005 - 01.07.2005 (15-17 mal)
Mitglieder: 36,- € Nichtmitglieder: 52,- €

freitags, 09.30-10.30 h
Lolita Lassak
Max. TN: 20

WIRBELSÄULENGYMNASTIK U. RÜCKENSCHULE

Orga-Nr: 66
24.02.2005 - 30.06.2005 (15-17 mal)
Mitglieder: 36,- € Nichtmitglieder: 52,- €
Mehrzweckhalle der Comeniusschule

donnerstags, 18.15-19.15 h
Monika Gwosdz
Max. TN: 20

Annoncieren Sie im Wurfspiess!

Die Kosten pro Veröffentlichung (Ausgabe) betragen:

- für eine ganzseitige Annonce:
90 Euro

- für eine halbseitige Annonce:
52 Euro

- für eine viertelseitige Annonce:
34 Euro.

Interessenten senden wir gern ein Vertragsangebot zu.



BAD • HEIZUNG • ELEKTRO
Beratung · Verkauf · Service

JOH. BRAUKSIEPE GMBH

Tel.: 0201 / 57 99 42

Kundendienst Tel.: 57 11 16

www.brauksiepe.de

Deipenbecktal 186 · 45289 Essen

Energieberatung

- ÖL - GAS HEIZUNG
- BRENNWERTTECHNIK
- SOLARTECHNIK

Wir kommen der Umwelt zuliebe.
Sprechen Sie mit uns !

DER TVE SETZT SICH NEUE ZIELE

Unter dem Motto „Tu was!“ will euch der TVE mit neuen Angeboten aus der Reserve locken!

Wie wichtig Bewegung für uns ist und was wir mit regelmäßiger Ausdauerbelastung in bezug auf unsere Gesundheit erreichen können, ist fast täglich der Presse zu entnehmen. Wer Ausdauersport betreibt, beugt Herz-Kreislauferkrankungen, Krebs, Diabetes (Typ II), Osteoporose und Übergewicht vor, stärkt sein Immunsystem und behält sein psychisches Gleichgewicht!

Was den meisten Menschen fehlt, ist jemand der ihnen ein paar mal in der Woche den „nötigen Ruck“ gibt. Diese Aufgabe möchte der Verein übernehmen.

Neben dem schon existierendem Vereinsangebot „Fit-Walk“ soll ab April 2005 zweimal wöchentlich Nordic Walking angeboten werden.

In Planung ist auch ein Lauftreff (voraussichtlich samstags morgens).

In der Gemeinschaft ist es nicht schwer, „den inneren Schweinehund zu überwinden“ und ein oder zwei fixe Termine in der Woche helfen, sich nicht dauernd durch scheinbar wichtigere Dinge vom Sport abhalten zu lassen.

Vielleicht schaffen wir es ja auch, bei zukünftigen Lauf-, Walking- und Nordic Walking Veranstaltungen wie dem Ruhr (Halb-) Marathon mit 10, 20 (oder auch 30 und mehr?) Teilnehmer dabei zu sein?

Interessenten können sich ab sofort im Vereinsbüro melden (am besten mit Email-Adresse!) und werden über Neuigkeiten informiert.

Georg Spengler

**DAS AKTUELLE NORDIC-WALKING-ANGEBOT
DES TVE BURGALTENDORF**

Monatlich neu startende Einsteigerkurse:

4 Einheiten zu 60 min.

(19,- € für Mitglieder / 24,- € für Nichtmitglieder)

weitere Informationen gibt es über das Vereinsbüro.

Nordic Walking für Fortgeschrittene (Start 22.02.2005):

Dienstags 18:30 Uhr, 18-20 Termine

(28,50 € für Mitglieder / 42,75 € für Nichtmitglieder)

Nordic Walking für Fortgeschrittene (Start 07.04.2005):

Donnerstags 17:30 Uhr, 11 Termine

(16,50 € für Mitglieder / 24,75 € für Nichtmitglieder)

**TERMINE DES GESPRÄCHSKREIS MUSIK MIT
ULRIKE SCHWANSE IM AKTIV-PUNKT**

"Die Matthäus-Passion" von J. S. Bach

Dienstag, 15. März 2005

19.30 - 21.00 Uhr

Eintritt 10,- € (Abo: 8,- €)

Verdis "Falstaff"

Dienstag, 10. Mai 2005

19.30 - 21.00 Uhr

Eintritt 10,- € (Abo: 8,- €)

weitere Infos unter www.gmus.de

HABEN SIE

T OMA TEN AUF DEN AUGEN?

Augenoptik | Hörtechnik | Pädakustik | Cochlear Implant Centrum

Bochumer Straße 40 | D-45276 Essen
Tel.: +49 (0)201.851 25-0 | Fax: +49 (0)201.851 25-25

Nockwinkel 99 | D-45277 Essen
Tel.: +49 (0)201.58 59 99 | Fax: +49 (0)201.58 62 24

info@bagus-gmbh.de | www.bagus-gmbh.de

 **BAGUS**
Auge und Ohr für Sie

URLAUB 2005: MIT 4% PREISNACHLASS ÜBER DAS REISEPOR- TAL DES LANDESSPORTBUNDES BUCHEN!

Über das Reiseportal des Landessportbundes NRW, www.lsb-reisen.de, können Reisen von über 30 Reiseveranstaltern gebucht werden können (u.a. TUI, alltours, Tjaerborg). Vereinsmitgliedern wird eine Rückvergütung von 4% des Reisepreises gewährt. Der Verein erhält einen weiteren Prozent. Auch eine telefonische Buchung ist möglich: 0203/7381-800

TVE-GRUPPEN SPENDETEN.

Wie in allen Jahren zuvor, spendeten TVE-Gruppen anlässlich ihrer Weihnachtsfeiern viel Geld für gute Zwecke, so die Seniorinnen-Gruppen D (donnerstags, Th Holteyer Str.) 172 Euro an das "Elternhaus der krebskranken Kinder", Klinikum Essen, die Seniorinnen-Gruppe E (donnerstags, Sh Auf dem Loh) 235 Euro an den "Forschungsunterstützungskreis Kinderneurologie e.V.", Klinikum Essen. Der TVE spendete ferner für die "Aktion Lichtblicke".

MITARBEITERABEND IM NOVEMBER 2004: 34 KAMEN.

Zum "Mitarbeiterabend mit Mitarbeiterbuffet", der halbjährlich stattfindet, waren dieses Mal 34 gut gelaunte Mitarbeiter- und Mitarbeiterinnen gekommen und erfreuten sich des schon fast "traditionell" guten Buffets, zusammengestellt von den Mitarbeitern und Mitarbeiterinnen selbst. Es gab wieder viele gute, auch persönliche Gespräche, zu denen im Sportalltag oft die Zeit fehlt.

Highlight war eine DVD-Foto-Show vom Vereinsfest 2004, hergestellt von Reinhard Kernebeck. Hierbei kam die neue Projektionsleinwand im Aktiv-Punkt gut zur Geltung.

TURNERJUGEND WÄHLTE JUGENDSPRECHER/-INNEN

Alle 2 Jahre wählen die Sportgruppen, in denen Mitglieder im Alter von 12 bis 17 Jahren Sport treiben, ihre Jugendsprecher/-innen neu. Die Jugendsprecher/-innen bilden - zusammen mit dem Jugendleiter - den Jugendrat. Im Januar 2005 war es wieder soweit. Das Ergebnis der Wahlen kann der Rückseite des Wurfspiess entnommen werden.

BADMINTON-ABTEILUNG BLICKT NACH VORN

German Open 2005

48. Internationale Badminton-Meisterschaften von Deutschland im IBF World Grand Prix (3-Sterne-Turnier) mit einem Preisgeld von 80.000 US \$. Zu der höchstrangigsten deutschen Badmintonveranstaltung wird die Weltelite nach NRW geholt. Im Foyer der Halle gibt es selbstverständlich wieder Informations- und Verkaufsstände rund um den Badminton sport sowie eine Gastronomie. Weitere Informationen gibt es im Internet unter: "www.german-open-badminton.de". Alle Zuschauer, die Interesse am Badminton sport haben und einmal live bei Deutschland's größtem Turnier dabei sein wollen, können vom 28. Februar bis zum 05. März 2005 in die neu gebaute Ruhr-Sporthalle nach Mülheim fahren. Ich habe geplant, dass sich unsere Badmintongruppe am Samstag, den 05.03.2005, die Endspiele ansehen wird.

Jugend-Vereinsmeisterschaft 2005

Die jährlich stattfindende Vereinsmeisterschaft wird am Samstag, den 09.04.2005, ab 14.00 h in der Sporthalle der Comenius-Schule ausgetragen, damit alle Kinder und Jugendlichen der Badmintonabteilung von 7 - 18 Jahren ihren Spielstand im Vergleich zu den anderen einschätzen können und da wir die neuen Ranglisten der Mannschaftsspieler dem Verband melden müssen. Vor allem soll es aber Spaß machen. Als Zuschauer sind natürlich auch alle Eltern herzlich will-



Kinder- u. Jugendorganisation des TVE Burgaltendorf



...KINDERGEBURTSTAGE

...MONTAGS KICKTREFF

... JUNGEN BIS 8 JAHRE 16-17 UHR

... JUNGEN BIS 13 JAHRE 17-18 UHR

... MÄDCHEN 18-19 UHR

... ERWACHSENE 19.30-20.30

...ERSTE TEILNAHME KOSTENLOS

**INDOOR
SOCCER**

BURGALTENDORF

☎ 57 03 03

www.socceressen.de

Tagesausflug zum "Sea Life" Oberhausen

Teilnehmer: - Kinder und Jugendliche von 9 - 18 Jahren

Termin: - Samstag, 30.04.2005

Fahrt: - Abfahrt um 10.00 h vom Marktplatz Burgaltendorf
- Fahrt mit dem VRR
- Rückkehr zum Marktplatz Burgaltendorf gegen
Nachmittag

Kosten: - 8,- € Eigenleistung für den Eintritt
- Den Betrag bitte passend mitbringen.
- (+ Fahrtkosten, Preisstufe B)

Anmeldung: - verbindlich bis zum 22.04.2005 möglich.

Eine faszinierende Reise von Gebirgsquellen, über unterirdische Seen, durch ein U-Boot, skandinavische Fjords, bis in die Tiefen des Atlantiks. Zu sehen gibt es dabei über 20.000 Lebewesen aus mehr als 100 verschiedenen Arten. Besonderes "Hai-Light" ist ein 1,5 Millionen Liter fassendes Becken, durch das ein 20 m langer Acrylglastunnel führt.

Tagesfahrt zum "Taurus Adventure Park" Venlo

Teilnehmer: - Kinder und Jugendliche von 9 - 18 Jahren

Termin: - Samstag, 21.05.2005

Fahrt: - Abfahrt um 13.30 h vom Marktplatz Burgaltendorf
- Fahrt im ****-Kleinbus von Graf Reisen
- Rückkehr zum Marktplatz Burgaltendorf gegen 20.00 h

Kosten: - 52,- € Eigenleistung für Fahrt, Verpflegung und
Programm
- TVE-Mitglieder erhalten darauf 5,- € Zuschuss.
- Der Betrag wird vom angegebenen Konto abgebucht.

Anmeldung: - verbindlich bis zum 09.04.2005 möglich.
- (begrenzte Teilnehmerzahl!)

Taurus World

Der Indoor Adventure Park

Programm:

- Cosmic-Bowling mit Blacklights
- Lasershooting in Europas
größter Arena: 5 Labyrinth auf
3 Ebenen
- Abendessen im Grillrestaurant
Zuzahlung vor Ort möglich für:
- Flight-Simulators, Sega-Arcade,
360°-Rotor-Simulator

Fahrt ins "Smokey`s Digger Camp" im Phantasialand

Teilnehmer: - Kinder und Jugendliche von 9 - 18 Jahren

Termin: - Samstag, 02.07. - Sonntag, 03.07.2005 = 1 Übernacht.

Fahrt: - Abfahrt um 09.30 h vom Marktplatz Burgaltendorf
- Fahrt im ****-Fernreisebus von Graf Reisen
- Rückkehr zum Marktplatz Burgaltendorf gegen 20.00 h

Kosten: - 77,- € Eigenleistung für Fahrt, Unterkunft,
Verpflegung (s. rechts) und Eintritt in den Freizeitpark
- TVE-Mitglieder erhalten darauf 15,- € Zuschuss.
- Der Betrag wird vom angegebenen Konto abgebucht.

Anmeldung: - verbindlich bis zum 01.05.2005 möglich.
- (begrenzte Teilnehmerzahl!)

Unterkunft: Das Camp verfügt
über 10 beheizbare Indianerzelte,
die jeweils für 7 oder 12
Personen ausgerichtet sind und
insgesamt 100 Personen
beherbergen können. Die Betten
sind mit einem Spannbettuch
bezogen. Bettzeug oder Schlaf-
sack sind selbst mitzubringen.
Verpflegung: Sa. Abend: Grillen,
So. Morgen: Frühstücksbuffet

Organisation:

Marc Schäfer (Jugendleiter), Tel.: (0201) 40 23 29, Handy: 0175 / 347 00 88

Das Wir machen den Weg frei Prinzip

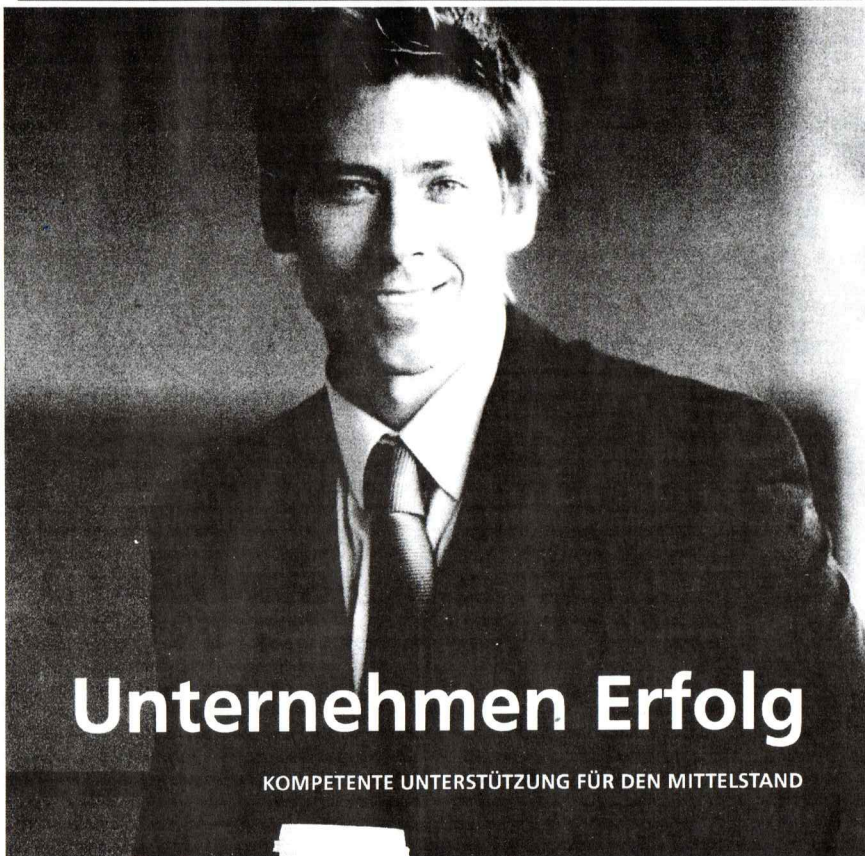

Unternehmen Erfolg

KOMPETENTE UNTERSTÜTZUNG FÜR DEN MITTELSTAND

Selbständigkeit heißt „ständig selbst“? Sicher, solange man die Wege zum Erfolg selbst am besten kennt. Und wenn man neue Ziele hat? Dann stellen wir Ihnen unser gebündeltes Know-how und unsere jahrzehntelange Erfahrung zur Verfügung – im Rahmen individueller Beratung und maßgeschneiderter Finanzkonzepte. So wird Ihr Unternehmen zum Erfolg.

www.gvb-essen.de

Geno-Volks-Bank
Essen eG 

kommen. Gespielt wird, je nach Anzahl der Teilnehmer, nach dem doppelten K.O.-System oder in Gruppenspielen in 3 Altersklassen (Kinder: bis 10 Jahre, Schüler: 11 - 14 Jahre, Jugend: 15 - 18 Jahre) in den Disziplinen Jungen-Einzel und Mädchen-Einzel. Die Siegerehrung mit der Urkunden- und Preisverleihung findet im Anschluß an die Vereinsmeisterschaft statt.

Jugend- und Senioren-Stadtmeisterschaften 2005

Jedes Jahr treten alle Essener Badmintonvereine gegeneinander an. Dabei wird nicht als

Mannschaft gestartet, sondern jeder Spieler bzw. jedes Doppel spielt für sich im einfachen K.O.-System. Am Ende des Turniers werden jedoch noch die besten Vereine im Schüler-, Jugend- und Seniorenbereich mit einem Wanderpokal geehrt.

Gespielt wird bei den Jugendlichen in 5 Altersgruppen und bei den Senioren in 3 Klassen (je nach Spielstärke) in den Disziplinen Herren-Einzel, Herren-Doppel, Damen-Einzel, Damen-Doppel und Mixed.

MARC SCHÄFER

Rhönradgruppe: Mit Schwung ins neue Jahr

Nach einem ereignis- und erfolgreichen Jahr 2004 startet die Rhönradgruppe ins Jahr 2005.

Zurückblicken können wir auf Wettkämpfe mit Super-Platzierungen, u.a. der 3. Platz in der Anfängerkategorie der L5-Turnerinnen in der Mannschaft beim Kettwig-Cup im Juni 2004. Eine weitere tolle Platzierung gab es bei den Essener Stadtmeisterschaften. Sandra Kernebeck belegte in der Landesklasse L5 den 3. Platz.

Loben möchte ich all unsere Turnerinnen, die letztes Jahr viel für die Wettkämpfe trainiert haben und dafür auch mit dementsprechend guten Platzierungen belohnt wurden.

Weitere Highlights im letzten Jahr waren das Vereinsfest im November und das Nikolausturnen für die Eltern, welches zum ersten Mal in dieser Form stattfand. Beim Vereinsfest im November kam die Aufführung mit Schwarzlicht beim Publikum sehr gut an, so dass wir voraussichtlich ein neues Showprogramm ausarbeiten werden.

Das Nikolausturnen hat allen Turnerinnen und Zuschauern/-innen Spaß gemacht. Es wurden

die Pflichtübungen des letzten Jahres, Kür- und Partnerübungen - zum Teil mit Musik - gezeigt. Auch die Jüngsten kamen zum Zuge und zeigten zum ersten Mal vor Publikum eine einfache Kürübung. Die Turnerinnen erhielten eine Urkunde und einen Stutenkerl.

Abschließend fand ein gemütliches Zusammensein bei Plätzchen und Kuchen statt.

Für das Jahr 2005 sind die Teilnahme an Wettkämpfen und u.a. die Fahrt zu den in Deutschland und Belgien stattfindenden Rhönradweltmeisterschaften geplant.

Im März findet in Korschbroich der Liedberg-Pokal statt und wir hoffen, auch dort mit einigen unserer Turnerinnen vertreten zu sein. Im Juni findet der Kettwig-Cup statt, ein Wettkampf, an welchem auch ein Großteil der Anfänger zum ersten Mal turnen wird.

Ein Dank geht noch an Laura Pascharat, die letztes Jahr immer zur Stelle war und als Kampfrichterin wertete. Wir hoffen, dieses Jahr einen Teil unserer fortgeschrittenen Turnerinnen zu einem Kampfrichterlehrgang schicken zu können. Auf ein erfolgreiches Jahr 2005:

JULIA HERMES

Aktiv-Punkt-Café: schon 25. Jubiläum

Kaum zu glauben, aber wahr: Schon 25mal richteten TVE-Gruppen unter Koordination von Hermi Gring das "Aktiv-Punkt-Café" (jeweils am letzten Sonntagnachmittag des Monats) aus. Dass diese im Jahr 2004 sehr gut besuchte Veranstaltungsreihe am Jahresende (28. November) hinsichtlich der Besucherzahl schwächelte, lag sicherlich an den vielen Veranstaltungen, die in der Weihnachtszeit stattfinden. Insofern wird das Aktiv-Punkt-Café zukünftig nicht nur im Dezember, sondern auch im November pausieren.

Unser herzlicher Dank gilt den Mitgliedern der Gruppen, die diese Nachmittage ausrichteten und die mit hervorragenden Backleistungen glänzten.

Die Termine 2005:

24. April, 29. Mai, 26. Juni, 25. September, 30. Oktober.

DEUTSCHLANDS GRÖSSTE SPORTVEREINE

Der größte Verein Deutschlands ist nach der jüngsten Erhebung des Deutschen Sportbundes weiterhin der FC Bayern München mit 97.754 Mitglieder. Allein 4.332 Mitglieder kamen in den letzten beiden Jahren hinzu.

Auf Platz 2 rangiert nach wie vor der FC Schalke 04 mit 34.370 Mitgliedern vor dem Verein Sportspaß e.V. Aus Hamburg mit 30.319 Mitgliedern.

Die Zahl der Vereine mit mehr als 10.000 Mitgliedern ist im Vergleich zu 2002 von 13 auf 16 gestiegen.

Die Spitzenreiter:

1. FC Bayern München	97754
2. FC Schalke 04	34370
3. Sportspaß e.V. Hamburg	30319
4. TSV München 1860	22378
5. BV Borussia 09 Dortmund	20939
6. Hamburger SV	19459
7. Post-Sportverein Nürnberg	19039
8. Borussia VfL Mönchengladbach	18154
9. VfB Stuttgart	17758
10.1.FC Köln	13823

WASSERGYMNASTIK:

GRUPPEN A UND B ZURZEIT NICHT AUFNAHMEFÄHIG

Die beiden Wassergymnastikgruppen von Sigrid Reikat (donnerstags, 16.30 bis 17.15 h und montags, 18.30 bis 19.15 h) sind so gut besucht, dass sie zurzeit keine Zugänge mehr verkraften können.

VON DER SITZUNG DES TVE-VORSTANDES (AM 12.01.2005)

QUALITÄTSMANAGEMENT

Das Sportangebot "Badminton für Kinder und Jugendliche" wird von Eltern häufig gegenüber dem TVE-Büro und Vorstandsmitgliedern kritisiert. Auch ist die Mitgliederzahl der Abteilung in den letzten Jahren von 126 auf 86 Mitglieder zurückgegangen und weist alljährlich eine sehr hohe Fluktuation (Indiz für gute Nachfrage einerseits und Unzufriedenheit andererseits) auf. Es besteht insofern Handlungsbedarf, sich mit der Situation zu befassen.

TARTAN-LAUFBAHN ANLAGE HOLTEVER STR.

Von der Stadt (StA 60) einzuholende Firmenangebote stehen nach wie vor aus. Wegen kostspieliger Vorarbeiten ist voraussichtlich keine Tartan-Rundlaufbahn, sondern nur eine 100 m-Laufbahn realisierbar.

GANZTAGSSCHULE

Der Schulleiter der Grundschule Burgaltendorf hat die Einrichtung der Schule als Ganztagschule beantragt und rechnet mit einer Realisierung zum Schuljahr 2006/2007. Ein gemeinsames Konzeptgespräch TVE/Schulleiter vorbereitend, soll in Kürze ein Info-Abend für TVE-Mitarbeiter/-innen durchgeführt werden, an dem Referenten die unterschiedlichen Sichtweisen darlegen sollen (Schule: Frau Semmerling; Verein: MTG Horst). Überlegenswert ist es, zu diesem Thema ein "Kurz-und-gut-Seminar" des LSB für den TVE durchzuführen.

ABTEILUNGS-/SPORTGRUPPENBEITRÄGE

In der RhönradSPORTGRUPPE sind inzwischen 3 Mitarbeiterinnen (Andrea Trümper, Claudia Rohde, Julia Hermes) tätig. In Anbetracht der Gruppenstärke (16 Mädchen) und der betreuungsintensiven Sportart ist dies sportfachlich zwar ideal, finanzwirtschaftlich aber nicht akzeptabel (Personalkosten 2004: 1890,43 Euro = 118,15 Euro pro Sportgruppenmitglied). Der Abteilungs-/Sportgruppenbeitrag wird daher zum 01.01.2005 von 3,75 Euro/Monat auf 4,25 Euro/Monat angehoben. (Anm.: aus dv-technischen Gründen ab dem 01.03.2005)

FAHRTKOSTEN ZU LEHRGÄNGEN

Fahrtkosten zu Lehrgängen werden auch in Zukunft vom TVE übernommen, und zwar auch zu Lizenzausbildungen. Bei auswärtigen Lehrgängen beträgt der Maximalbetrag 40 Euro pro Lehrgang/ Lehrgangswochenende. Mitfahrgelegenheiten sind zu nutzen.

AUFNAHMEGEBÜHR

Die Aufnahmegebühr wird vom 01.01.2006 an von derzeit 5 Euro auf zukünftig 7 Euro angehoben.

MITGLIEDSBEITRAG

Auf Basis des Lastschriftenprotokolls zum Beitragseinzug 01.03.2005 soll geprüft werden, ob für extrem hochbelastete Familien (Familien mit mehreren Kindern, die in mehreren

Abteilungen/Sportgruppen mit Abteilungs-/Sportgruppenbeiträgen tätig sind) eine "Beitragsobergrenze" eingeführt werden soll und wie diese dv-technisch realisierbar ist.

TEILNAHME AM DEUTSCHEN TURNFEST

Die TVE-Teilnehmer/-innen am Deutschen Turnfest Berlin 2005 erhalten, soweit sie Vereinsmitglieder sind, einen Vereinszuschuss in Höhe von 39 Euro (Hotelunterbringung) bzw. von 25 Euro (Unterbringung in Gemeinschaftsunterkünften). Wettkampfgebühren werden aufgrund bestehender Regelungen grundsätzlich übernommen.

SPORTABZEICHENGEBUHREN

Der TVE übernimmt ab 01.01.2005 die Sportabzeichengebühren auch bei den Erwachsenen (3,00 Euro für das "normale" Abzeichen, 1,50 Euro für Wiederholungen, 5,00 Euro für Sportabzeichen mit Zahl).

Gerhard Spengler

"JEDERMANNS - FITNESS - ERLEBNIS - GRUPPE"

Ja, Freitag abends ab 20 h ist in der Halle der Holteyer Schule der Teufel los! Jeder unser Turnbrüder möchte sich, wenn er schon in der Woche über nichts Vernünftiges, Erschöpfendes getan hat, hier austoben, um wenigstens einmal richtig ermattet einschlafen zu können.

Es beginnt mit einer anstrengenden Gymnastik, die uns oft genug ganz schön schlaucht und wir hoffen, dass sie bald geschafft ist. Dann beginnt das geliebte Faustballspiel! Drei oder vier Mannschaften werden gebildet, die gegeneinander antreten und den Tagessieger herausspielen. Da kommt z. B. der Heinz ganz groß mit seinem gezielten Donner Schlag über die Leine heraus. Der Klaus, der fast jeden dieser Kracher aufnimmt und manchmal an sich verzweifelt, ist trotzdem begeistert dabei. Dann gibt es den Eberhard, der im Spiel alles genau weiß, entsprechend berät und eigentlich nie selbst schuldig wird. Oder den Günter, der - sportlich fair - nie jemanden auf seinen bevorzugten und „angestammten“ Platz spielen



lässt, weil nur er diesen optimal ausfüllen kann. Da ist noch der Hans, den man sich nicht voll entfalten lässt. Leider kam das Fernsehen bisher nie, obwohl es sich lohnen würde!

Für die noch nicht erschöpften Spieler gibt es noch das Korbballspiel als letzte Steigerung. Da die Mannschaft nun schon etwas geschrumpft ist, muss der Rest schneller und weiter laufen. Nach einer viertel Stunde sind sie alle geschafft, besonders die Korbjäger Volker, Rainer, Robert, Gunnar und manche andere, doch weniger der Heinz. Nur die Augen glänzen bei Einigen matt, aber beglückt. Dann wird geduscht. Nun ist für die meisten Schluss. Nur wenige gehen noch an das 6. Gerät, zum abschließenden Bier. Aber da sollen - auf Wunsch einzelner ganz Weniger - nur noch die Nichtraucher hinkommen.

Einmal im Jahr wird bei Willi im Partykeller das jährliche „Fischvertilgen“ absolviert. Fast alle kommen, weil es ja nur wenig kostet und sich immer mal wieder ein Sponsor wie z. B. der Wolfgang findet, dem die klammern Kameraden leid tun. Nur wenn es geräucherten Fisch gibt, den der Heinz auf dunklen Wegen besorgt, muss jeder vorher berappen. Aber der Klaus, der unser eingezahltes Geld sonst gut verwaltet, tut sich so schwer mit dem Auszahlen. Weil das alles so durstig macht, wird getrunken, solange noch was da ist,

oder man einfach nicht mehr kann. Wenn wir uns zum nächsten Turnabend wieder treffen, schwärmen wir richtig davon und freuen uns auf den Partyabend im kommenden Jahr.

LEISTUNGSTURNERINNEN BEIM NIKOLAUSTURNEN DER MTG HORST

Am 11.12.2004 nahmen 8 TVE-Leistungsturnerinnen am Nikolauswettkampf, den die MTG Horst alljährlich ausrichtet, teil. Dabei konnten sich Lena Scheffler und Sandra Kernebeck – neben dem an alle Turnerinnen verteilten Stutenkerl - über eine Medaille für den 3. Platz in ihren jeweiligen Wettkampfstufen freuen.

Trotz der kurzen Zeit zum Einstudieren der Bodenküren, weil die Proben für das Vereinsfest bis zum 20. November fast die gesamte Trainingszeit beansprucht hatten, gelangen alle Küren und die Befürchtungen einiger Turnerinnen, ihre Übung zu vergessen, waren umsonst.

Zu den guten Leistungen der Mädchen trug sicherlich auch die angenehme Atmosphäre in der Halle bei. Die Ergebnisse:

- B5 (Jahrgang 95 & jünger)
 - 3. Lena Scheffler (14,55 Punkte) (Jahrgang 1995)
 - B6 (Jahrgang 93 & jünger)
 - 4. Larissa Schmitt (19,25 Punkte; Jahrgang 1995)
 - 7. Jana Henninger (18,20 Punkte; Jahrgang 1993)
 - 8. Miriam Fritze-meier (18,15 Punkte; 1995)
 - 10. Christina Möller (15,10 Punkte; 1994)
 - 11. Anna-Lena Michel (14,60 Punkte; 1994)
 - B7 (Jahrgang 90 & jünger)
 - 3. Sandra Kernebeck (20,85 Punkte; Jahrgang 1991)
 - B8 (jahrgangsoffen)
 - 5. Verena Kernebeck (20,00 Punkte; Jahrgang 1989)
- Am 13. März steht mit dem Essener Jahrgangsbestenwettkampf die nächste Herausforderung für unsere fleißigen Turnerinnen bereit. An diesem Tag wird die Turnhalle an der Haedenkampstr. wieder den gesamten Tag in fester Hand von Turnmädchen aus ganz Essen sein. Wir wünschen den Teilnehmerinnen viel Erfolg!
STEFANIE DUMM

RUND UMS MITGLIED

DER TVE GRATULIERT ZU RUNDEN UND HOHEN GEBURTSTAGEN IN DEN MONATEN MÄRZ BIS MAI 2005

50 J.:	13.02.	Zalewski, Elzbieta	70 J.:	02.05.	Ziegler, Dr. Ingrid
	08.03.	Lohmann, Willi		11.05.	Kaletka, Werner
	16.03.	Rosenbaum, Inge		11.05.	Knüppel, Wolfgang
	16.03.	Seibicke, Gertrud		17.05.	Altenbeck, Willi
	17.03.	Trittel, Gunnar		01.06.	Oberste Brandenburg, Hans
	26.03.	Brühl-Schmitt, Hildegard		08.06.	Bredendiek, Gerti
	26.03.	Spengler, Monika	75 J.:	28.03.	Brinkmann, Fritz
	26.03.	Stüber, Berthold		21.05.	Brandt, Ingeborg
	19.04.	Putzer, Doris		04.06.	Krokowski, Wilma
	04.06.	Budde, Margrit	80 J.:	26.03.	Beckmann, Aloys
60 J.:	29.03.	Ostermann, Barbara	85 J.:	25.03.	Lipke, Valeria
	19.04.	Wallbaum, Inge		12.06.	Hassenpflug, Hilde
	12.05.	Hahn, Doris			
65 J.:	29.03.	Kutzner, Helgard	Hohe Geburtstage:		
	19.04.	Michaely, Ingrid	81 J.:	03.04.	Brauksiepe, Elisabeth
	16.05.	Kaletka, Hannelore		17.05.	Blum, Irmgard
70 J.:	15.04.	Idczak, Klara	84 J.:	05.06.	Spengler, Else
	30.04.	Schmidt, Günter	86 J.:	03.04.	Spengler, Hugo

Dieses universelle Anmeldeformular

kann für die Anmeldung zu allen "anmeldungspflichtigen" Vereinsveranstaltungen (Kurse, Ausflüge, Workshops,.....) verwendet werden, NICHT jedoch als Antrag auf Mitgliedschaft im TVE (Aufnahmeantrag).

Holteyer Straße 29

Fax 0201/5718628

45289 Essen

ANMELDUNG

Bezeichnung der Veranstaltung (Kurs, Ausflug, Workshop,...):	Orga-Nr.:
--	-----------

Name:	Vorname:	Geburtsdatum:
-------	----------	---------------

Anschrift:	Telefon:
------------	----------

Bankverbindung, von der abgebucht werden darf (nur notwendig, wenn dem TVE nicht bereits bekannt):

Bankleitzahl:	Konto-Nr.:	Konto-Inhaber/-in:
---------------	------------	--------------------

TVE-Mitglied?

Ja Nein

Datum:	Unterschrift:	Bei Minderjährigen: Unterschrift der Eltern:
--------	---------------	--

Bemerkungen:

TOTENGEDENKEN

Am 23. November 2004 verstarb Liny Spengler nach einem erfüllten Leben im Alter von 97 Jahren.

Im Turnverein von 1817 in Mainz stieß sie zum Turnen und lernte hier auch ihren späteren Mann Willy kennen, der dort eine Anstellung als Vereinsturnlehrer inne hatte.

Nach der Heirat im Jahr 1937 wurden die beiden Anfang des Krieges in Wels in Oberösterreich ansässig, wo Willy wiederum eine Anstellung beim dortigen Turnverein fand.

Nach Willys Kriegsdienst war Liny beim Roten Kreuz und hier überwiegend in der Betreuung verwundeter Soldaten tätig.

1947, nach Ausweisung als Reichsdeutsche aus Österreich, zogen beide wieder nach hier. Über 25 Jahre betreute sie im TVE die Kinder, die Jugend und auch die Turnerinnen. Bis zu letzt nahm Liny regen Anteil am Vereinsgeschehen.

Der TVE dankt ihr für ihren vorbildlichen Einsatz und wird sie immer in dankbarer Erinnerung behalten.

Eduard Spengler

SPORTABZEICHEN-WETTBEWERB 2004 DER VEREINE

Mit 104 erfolgreichen Prüfungen für das Sportabzeichen liegen wir zwar nur 4 unter dem Vorjahresergebnis, trotzdem bin ich etwas enttäuscht, weil ich mir - auch wegen der auf "Vordermann" gebrachten Sportanlagen - etwas mehr erhofft hatte.

Den 47 Kindern und Jugendlichen und den 57 erfolgreichen Erwachsenen gilt mein herzlicher Glückwunsch und Dank dafür, dass sie wieder dabei waren und bewiesen haben, fit zu sein.

Erfreulich war, dass 9 Erwachsene sich erstmals den manchmal nicht einfachen Prüfungen erfolgreich unterzogen haben. Ich hoffe, sie bleiben "bei der Stange" und machen in

diesem Jahr wieder mit.

Besonders erwähnen möchte ich die Frauen und Männer, die "runde" Wiederholungszahlen erreichten:

Franz Trautmann (15), Sylke Hupe, Margret Brandhoff und Iris Wittoesch (20), Christa von Fürstenmühl (30).

Die Statistik sagt aus, dass im TVE immerhin schon 45 Frauen und Männer das Sportabzeichen mehr als 14 mal errungen haben.... und wenn die Sonne wieder scheint, sollte es wieder ein Ansporn für jung und alt sein, die körperliche Fitness unter Beweis zu stellen.

EDUARD SPENGLER

JUBILÄUM: 100STE AUSGABE DES WURFSPIESS!

Der "WURFSPIESS" erschien - als Vereinsjugendzeitschrift - erstmals im Juli 1975. Die Gründungsredaktion bestand aus Martin Grimberg, Vilma Plum, Richard Busse und Peter Mölloney.

Irgendwann wurde der WURFSPIESS zu einer Informationszeitschrift für den ganzen Verein. Seit nunmehr 30 Jahren versucht der WURFSPIESS, der vierteljährlich in einer Auflage von 1.400 Exemplaren (für 1.400 Haushalte) erscheint, seinen Lesern und Leserinnen zeitnah nicht nur über das Leben der turnerjugend, später auch des gesamten Vereins,

sondern darüber hinaus über sport-, gesellschafts- und jugendpolitische Probleme und Trends zu berichten, stets bemüht, "über den Tellerrand" zu schauen. So gab der Wurfspiess in vielen Leitartikeln zukunftsorientierte Denkanstöße.

Mit dem beruflichen Fortzug des Chefredakteurs Dr. Martin Grimberg nach Polen, wo er ein germanistisches Institut leitet, übernahm Gerhard Spengler diese Aufgabe. Weniger durch diesen "Redakteurwechsel" als vielmehr durch eine ganz normale Eigendynamik veränderte sich der Wurfspiess, teils po-

sitiv, teils negativ. Zu letzterem gehört, dass der ursprüngliche Charakter einer VereinsJUGENDzeitschrift nicht mehr zu erkennen ist. In den Jahren 1999 bis 2003 gab es jedoch wieder einen von zwei Jugendredakteuren gestalteten Jugendteil "WURFSPIESS YOUNG" mit typischen, nicht auf den Sport beschränkten Jugendthemen.

Geblichen ist aber über all die Jahre eine Besonderheit des WURFSPIESS:

Er ist ein Gemeinschaftswerk, das inhaltlich von vielen Mitarbeitern/-innen und oft auch Mitgliedern gestaltet wird.

Seit der Ausgabe 79/Dezember 1999 erscheint der WURFSPIESS auch im Internet in einer Online-Ausgabe. Besonderheit: Hier sind die einzelnen Artikel sofort nach Eingang bei der Redaktion zu lesen, im Extremfall also bereits 3 Monate vor Erscheinen der gedruckten Ausgabe.

Mit der Ausgabe 84/März 2001 endete leider die Zusammenarbeit mit der Druckerei "Universaldruck" wegen Betriebseinstellung.

Die Suche nach einer nahezu ebenso kostengünstigen Druckerei gestaltete sich schwierig. Die Ausgaben 85/Juni 2001 und 86/September 2001 wurde von der Behindertendruckerei des "Haus St. Engelbert" in Essen erstellt, die Ausgabe 87 (testweise im Din-A4-Format) von der Druckerei der Stadt Essen, die Ausgabe 88 von den Franz-Sales-Werkstätten. Seit der Ausgabe 90 wird der Wurfspiess von der dino druck gmbh in Augsburg zu unserer vollen Zufriedenheit gedruckt.

In den Jahren 2003 und 2004 erfolgte eine schrittweise Überarbeitung des gesamten Layouts unter erstmaligem Einsatz einer "Verlags-Software", dem Programm Ragtime.

Bei diesem Rückblick sollte auch nicht vergessen werden, Dank auszurichten an unsere Annoncenkunden, die uns zum Teil schon seit Jahrzehnten die Treue halten.

INTERNATIONALES DEUTSCHES TURNFEST INFOS FÜR DIE TURNFESTTEILNEHMER/-INNEN

Gemeldete Teilnehmer/-innen: 48 (1 Busplatz ist noch frei!):

Unterbringung:: 4 in Gemeinschaftsquartieren, 5 in privaten Unterkünften, 39 im Hotel
Hotel: Das bisher gebuchte Hotel "Andechser Hof" ist baumäßig geschlossen und steht nicht zur Verfügung. Unser jetziges Hotel ist das "Seehotel Zeuthen ****" zu gleichen Konditionen. Nachteil: Es liegt etwas weit vom Schuss, zum Wochenticket muss für den Bereich C für jede Fahrt ein Ticket für 1,30 € gelöst werden. Zum nahen S-Bahnhof fährt vom Hotel aus - hin und zurück für uns kostenfrei - jeweils ein Shuttle-Bus. Zeuthen ist ein Villenvorort von Berlin und liegt im walddreichen Dahme-Seengebiet, 30 km vom Zentrum Berlins. Insgesamt gesehen, haben wir keinen schlechten Tausch gemacht. Den Hotel-Buchern werden für das Zusatzticket keine Kosten entstehen.

Hinfahrt (Bus): Samstag, 14.05.2005, 08.00 h ab Marktplatz Burgaltendorf bis zum Hotel

Rückfahrt (Bus): Samstag, 21.05.2005 nach dem Frühstück ab Hotel

Kosten für 7 Übernachtungen: 1-Bett-Zimmer: 363,50 €; 2-Bett-Zimmer: 276 €/Pers., 3-Bett-Zimmer: 241 €/Person. Busfahrt: 50 €/Person.

Das Gemeinschaftsquartier (Schule) soll im Bereich Neukölln liegen. Unser Bus setzt die 4 Teilnehmer/-innen dort ab.

Dreistündige Schiffsrundfahrt: Mittwoch, 18. Mai 2005 (13,05 €/Person). Abfahrt: 15.00 h ab Schlossbrücke, Charlottenburger Ufer; Rückkehr: 18.00 h. Ich hoffe, dass alle Turnfestteilnehmer/-innen des TVE an dieser Schiffsrundfahrt, die schöner und interessanter als eine Busrundfahrt ist, teilnehmen. Andernfalls bitte ich um Rückmeldung.

Berliner Abend des Rheinischen und Westfälischen Turnerbundes am 17.05.2005 im Palais am Funkturm: Eine Kartenbestellung ist baldigst erforderlich. Kartenpreis: 8 €.

Turnfest-Start-Up-Fest: Der Bürgermeister von Neukölln lädt die Teilnehmer/-innen aus dem Rheinischen und Rheinhessischen Turnerbund am 15.05.2005 am Jahn-Denkmal ein (keine Kosten).

DIE INSGESAMT AUF JEDE/N TEILNEHMER/-IN entfallenden Kosten sind bekannt und werden Mitte März 2005 abgebucht. Die Schiffsfahrt ist am Ort zu bezahlen.

Für Fragen stehe ich gern zur Verfügung.

Eduard Spengler (T. 0201/578428)

RÜCKBLICK AUF DEN WURFSPIESS 25 VOR 20 JAHREN

JUGENDTREFFEN

TURNERJUGEND IN AKTION ERLEBEN

AM 9.2.85, AULA DES SCHULZENTRUMS, 18,30 H CHAOSBEGINN

Nach den enttäuschenden Teilnehmerzahlen bei Jugendvollversammlungen in den letzten Jahren mußte ein neues Konzept entwickelt werden, das den jahrelang rückläufigen Trend stoppen sollte. Da insbesondere die "Abend-Serie" der tjb (Französischer, Italienischer, Mexikanischer, Bayrischer Abend) in der Popularitätsskala konstant nicht unbedingt erwartete Höchstwerte erreichte (noch vor zwei Jahren kalkulierte die Projektgruppe "Jugendarbeit" mit ca. 60-80 Teilnehmern, heute rechnet sie mit 125 Besuchern, um anschließend feststellen zu können, daß über 150 Jugendliche der Einladung folgten), lag die Lösung quasi auf der Hand: Es mußte ein Veranstaltungstyp gefunden werden, der die Verbindung mit dem positiv besetzten Image der Abend-Serie zuließ, der darüber hinaus aber - außer einem bloßen Unterhaltungswert - sowohl Möglichkeiten der Selbstdarstellung (Motto: Turnerjugend in Aktion erleben!) als auch die Durchführung der laut Jugendordnung obligatorischen Aufgaben einer Jugendvollversammlung garantieren konnte (Wahlen, Entlastung etc.).

Am Ende der Planungsphase stand schließlich ein abendfüllendes Programm mit einer - wie man durchaus behaupten darf - gelungenen Mischung aus Unterhaltung, Information und "offiziellen" Aufgaben.

Am Beginn des Abends standen zunächst die Jugendlichen Schlange, bevor sie an der Kasse vorbei in eine dekorativ vielseitig genutzte Aula entlassen wurden. Eine komplette Seitenwand der Aula war als INFO-Wand gestaltet worden und bot jederzeit die Möglichkeit, sich über die Mitgliederzahlentwicklung, den Schriftwechsel des tjb-Jugendraumes "LE POINT", der erst im Laufe des Abends diesen Namen erhielt, den Aufgabengliederungsplan der tjb u.v.m. zu informieren.

Als kleine Demonstration der Arbeits- und Einsatzmöglichkeiten der vereinseigenen EDV-Anlage konnten die tjb-Jugendlichen anhand eines vollständigen Mitgliederverzeichnisses feststellen, das wieviel-älteste TVE-Mitglied sie sind.

Den ersten großen Applaus des Abends erhielten die "Leistungsgruppe Mädchenturnen" und die "Boden-Jugendturnerinnen", die durch waghalsige "Schwebebäumchen-" und gekonnte Sprungkombinationen zu gefallen wußten.

Weniger Anlaß zur Begeisterung boten die technischen Probleme, mit denen diese tjb-Veranstaltung besonders konfrontiert war. Die gerade für die geplante Moderation unabdingbare Mikrofonnutzung scheiterte bereits im Anfangsstadium des Jugendtreffens an einer "Selbstschutzfunktion" des Verstärkers, der die über Mikrofon eingehende Geräuschkulisse nicht zu verkraften vermochte und dies durch eine totale "Leistungsverweigerung" signalisierte. Bis entsprechendes Ersatzgerät beschafft werden konnte, mußten Veranstalter und Besucher - bei immerhin ca. 160 Anwesenden und entsprechendem Geräuschaufkommen - schon besonders gut anhören, wollten sie Ankündigungen verstehen. Hierunter litt denn auch die Vorstellung einzelner Abteilungen (Badminton, Volleyball), so daß man sich die Kommentare zu Dias und Fotos, die einen positiven Eindruck von der Übungsstunden-Atmosphäre im TVE vermittelten, leider z.T. nur denken konnte.

RÜCKBLICK AUF DEN WURFSPIESS 25 VOR 20 JAHREN



Martin Rohde bei der Bekanntgabe der "Formel 1-Top Ten-Dancing Hitparade"

Jedenfalls trug das technische Fiasko entscheidend mit dazu bei, daß informative und offizielle Anliegen hinter unterhaltende Programme zurücktraten, was allerdings auch durch den relativ hohen Nichtmitglieder-Anteil begünstigt worden sein dürfte.

Dieser nicht unbedingt eingeplante Umschwung, an dem auch die späterhin wieder nutzbare Mikrofon-Anlage nichts Entscheidendes zu ändern vermochte, kam zweifellos den Unterhaltungsangeboten zugute: Die Negekeruß-Wurfmaschine entwickelte sich zur Lachsalven verursachenden Attraktion, Pedalo-Wettrennen ver-

liefen ohne nennenswerte Verkehrsunfälle, die "Formel 1-Top Ten-Dancing Hitparade" konnte vor- und von den Jugendlichen zusammengestellt werden, und als dann gar das Buffet, "Swedish Dinner for all", eröffnet wurde, kannte die mitunter vandalismusartige Begeisterung für Eßbares in ihrer Hemmungslosigkeit keine Grenzen mehr.

Größe und Zusammenstellung so mancher Portion ließen nur den Schluß zu, daß es sich bei einigen Jugendlichen um biologische Wunder handeln mußte, zumindest entstehen doch Zweifel, ob die Dreifach-Portion für einen Esser in ihrer sicherlich originellen Zusammensetzung (Menüvorschlag für unsere "Kleinen": Shrimps- und gemischter Salat, garniert mit einer halben Fleischwurst, Brot, Käse, Gurken, Ölsardinen und Trauben) als die allseits verträgliche kulinarische Neuent-

deckung des Jahres 1985 gelten darf, wenn viele andere hierdurch auf eine von ihnen nicht eingeplante Null-Diät verpflichtet wurden.

Im Anschluß an die EB- Orgie - die Buffet-Vandalen sind übrigens durch unseren Video-Filmer Dirk P. Fuchs filmisch archiviert worden, der das komplette Jugendtreffen in etlichen Filmmetern festgehalten hat -



Heinz Böse und Ute Hoffmeister beim Dancing

RÜCKBLICK AUF DEN WURFSPIESS 25 VOR 20 JAHREN

gelang es dann, die anstehenden Wahlen von Organisationsleiter (tjb), Jugend- und Sportleiter durchzuführen. Gewählt wurden in der vorgenannten Reihenfolge: Gerhard Spengler, Georg Spengler und Frank Bösselmann, deren Wahl zwischenzeitlich von der Mitgliederversammlung '85 am 21.3.85 bestätigt worden ist.

Nach diesem kurzen Intermezzo konnten sich die in einem historischen Exkurs von Frauke Flüchter bereits beschworenen "Storfors-Indianer" bei ihrem Kriegs-Break-Dance hinreichend austoben, wengleich die Vorstellung bei einigen Älteren nur ratloses Kopfschütteln erkennen ließ, handelte es sich doch um Bodenturn-Übungen, die in den offiziellen DTB-Programmen offenkundig nicht enthalten sind. Nun ja, welche Einstellung man auch immer besitzt, den Jugendlichen gefiel's. Gleiches gilt sicherlich auch für die Top Ten-Disco, die das Ende des Jugendtreffens '85 einleitete und Gelegenheit bot, das im Laufe des Jendts stattgefundene Kalorien-Doping pfundweise vergessen zu machen.

UNVERMEIDLICH ERSCHEINEN JEDOCH EINIGE KONSEQUENZEN HINSICHTLICH ZUKÜNFTIGER VERANSTALTUNGEN DER TJB:

1. Der neue, erstmals ausprobierte Veranstaltungstyp kann durchaus als Erfolg gebucht werden, wengleich Veränderungen in der zeitlichen Abfolge der einzelnen Programmelemente (so erscheint es ratsam, offizielle Aufgaben zu einem wesentlich früheren Zeitpunkt zu erledigen) erforderlich erscheinen.
2. Bei Veranstaltungen dieser Größenordnung kann einfach nicht darauf verzichtet werden, daß eine größtmäßig noch zu bestimmende Mitarbeitergruppe speziell auf unangenehme Begleiterscheinungen, auf die wir an dieser Stelle nicht detailliert eingehen möchten, achtet, um etwaige, andere Jugendliche vom Besuch zukünftiger Veranstaltungen eventuell abhaltende Formen des Fehlverhaltens von vornherein zu unterbinden.
3. Um zu vermeiden, daß sich das bei vielen tjb-Veranstaltungen mit erheblichem Arbeits- und Kostenaufwand zusammengestellte Buffet innerhalb von wenigen Minuten in ein Tohuwabohu verwandelt, wäre zu überlegen, ob nicht eine separate, entsprechend plazierte Buffet-Kasse eingerichtet werden sollte, die den für den "Buffet-Hamster-Effekt" förderlichen Zustand des Unbeobachtetseins in der Masse vermeiden helfen könnte.
4. Die Projektgruppe "Jugendarbeit" ist in ihrer personellen Besetzung - auch wenn andere Mitarbeiter sie unterstützen - dem mit Veranstaltungen dieser Größenordnung verbundenen Arbeitsaufwand auf Dauer nicht gewachsen. Für die Zukunft müssen weitere, neue Mitarbeiter gefunden werden.

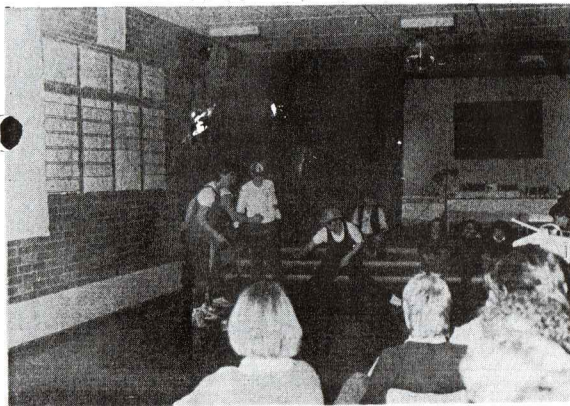

Die Storfors-Indianer beim Kriegs-Break-Dance

5. Eine Anhebung der Eintrittspreise - besonders für Nichtmitglieder - erscheint nicht zuletzt deshalb angebracht, um die zahlreichen Folgeschäden (Glasbruch, zerstörtes Mobiliar) aufzufangen zu können, da die tjb-Veranstaltungen ohnehin nicht als Gewinn erzielende Aktivitäten geplant sind. Ansonsten: Im Mai findet der nächste tjb-Abend statt, das Motto wird noch nicht ver-raten.

Martin Grimberg

TVE-INTERNET-TERMINKALENDER

Datum	Zeit	Ort	Maßnahme
2005			
05.03.2005	11.15 h	Mülheim	Abteilung Badminton: Fahrt zu den Endspielen der German Open
15.03.2005	19.30 h	Aktiv-Punkt, Holteyer Str. 29	Gesprächskreis Musik mit Dr. Ulrike Schwane, heute: "Die Matthäus-Passion" von J.S. Bach; mehr...
09.03.2005	18.00 h	Aktiv-Punkt, Holteyer Str. 29	Jugendtreffen ("Jugendvollversammlung") der turnerjugend burgaltendorf
16.03.2005	20.00 h	Aktiv-Punkt, Holteyer Str. 29	TVE-Mitgliederversammlung
19.03.(Sa.)-			NRW-Osterferien 2005 (angrenzende Wochenenden incl.)
03.04.(So.)2005			
27.02.2005	15.00-17.00 h	Aktiv-Punkt, Holteyer Str. 29	26. Aktiv-Punkt-Café, mehr...
09.04.2005	ab 14.00 h	Sh Auf dem Loh	Abteilung Badminton: Jugend-Vereinsmeisterschaft
17.04.2005		Essen	Karstadt-Ruhrmarathon
24.04.2005	15.00-17.00 h	Aktiv-Punkt, Holteyer Str. 29	27. Aktiv-Punkt-Café, mehr...
29.04.2005	19.30 h	Aktiv-Punkt, Holteyer Str. 29	"TVE-Mitarbeiterabend mit Mitarbeiterbuffet"
30.04.2005	10.00 h	Oberhausen	turnerjugend: Tagesausflug zum "Sea Life"
10.05.2005	19.30 h	Aktiv-Punkt, Holteyer Str. 29	Gesprächskreis Musik mit Dr. Ulrike Schwane, heute: Verdis "Falstaff"; mehr...
14.-20.05.2005		Berlin	Deutsches Turnfest
21.05.2005	13.30 h	Venlo	turnerjugend: Tagesfahrt zum "Taurus Adventure Park"
21./22.05.2005		Sh Gustav-Heinemann-GS	Senioren-Stadtmeisterschaft BADMINTON
29.05.2005	15.00-17.00 h	Aktiv-Punkt, Holteyer Str. 29	28. Aktiv-Punkt-Café, mehr...
31.05.2005		Sportplatz Holteyer Str.	Sportabzeichenabnahme
04./05.06.2005			Burgfest in Burgaltendorf
04./05.06.2005		Sh Goetheschule	Jugend-Stadtmeisterschaft BADMINTON
07.06.2005			Sportabzeichenlauf (Abnahme der Langlaufdisziplinen); Ersatztermin; 14.06.2005
11.06.2005	14.00-18.00 h	Sh Auf dem Loh	Abteilung Badminton: Saisonabschlussfeier
12.06.2005			Frauengymnastikgruppe M (Gabriele Marquaß): Jahreswanderung-Vorwandern
24.06.2005	18.30-20.00 h	Sh auf dem Loh	Abteilung Badminton: Abnahme Badminton-Abzeichen

BEITRAGSREGELUNGEN

BESCHLOSSEN DURCH DIE MITGLIEDERVERSAMMLUNG VOM 24.01.2001

Der TVE erhebt:

1. eine Aufnahmegebühr (einmalig bei der Aufnahme in den Verein)
2. einen Vereinsbeitrag (für die Mitgliedschaft im Verein)
3. einen Abteilungsbeitrag (zusätzlich zum Vereinsbeitrag) für die Sportangebote
 - Leistungsturnen
 - Rhönradturnen
 - Selbstverteidigung
 - Volleyball
 - Badminton
 - Herzsport
 - Kraftgerätetraining
4. eine Kursgebühr (zusätzlich zum Vereinsbeitrag) für alle Angebote, die - in Kursform - auch für Nichtmitglieder offen sind.
5. einen "Überweiserkosten-Zuschlag" für Mitglieder ohne Abbuchungserlaubnis.

Im Einzelnen:

Welche Beitragsart?	In welchem Fall?	Wieviel? (einmalig)
Aufnahmegebühr	Neumitglieder, unabhängig von Alter u. Beitragsart	5,00 €
Vereinsbeitrag: Einzelbeiträge (monatlich)		
Junge-Leute-Beitrag	Mitglieder im Alter von 0 bis 24 Jahre	4,00 €
Einzelbeitrag Erwachsene ab 25 J.	Erwachsene ab 14 Jahre	4,25 €
Kurzzeitmitgliedschaft	nur möglich für Teilnehmer/-innen des Kraftgerätrainings	5,00 €
Förderbeitrag	Bei Vorliegen spezieller Voraussetzungen, wie z.B. Wohnsitz außerhalb von NRW, kann vom Vorstand der "Förderbeitrag" gewährt werden.	3,00 €
Vereinsbeitrag: Familienbeitrag		
Mehrere Vereinsmitglieder (darunter mindestens Vater oder Mutter) aus einer Familie (Für jeden Familienangehörigen, der TVE-Mitglied werden will, ist ein separater Aufnahmeantrag zu stellen.)	Voraussetzung für die Anwendung des Familienbeitrags ist die Mitgliedschaft mindestens eines Elternteils. Kinder können nur bis zur Vollendung des 21. Lebensjahres durch den Familienbeitrag erfasst werden. Der Familienbeitrag setzt sich zusammen aus dem Grundbeitrag (für die Familie) sowie den Personenzuschlägen für JEDEN Familienangehörigen, der TVE-Mitglied ist.	4,75 € Grundbeitrag + 1,75 € Zuschlag je Person
Abteilungs-/Sportgruppenbeitrag (zusätzlich zum Vereinsbeitrag)		
Teilnehmer/-innen der Sportangebote:	unabhängig vom Alter	
LEISTUNGSturnen		3,75 €
RHÖNRADturnen		4,25 €
Volleyball		2,00 €
Badminton		3,50 €
Selbstverteidigung		2,00 €
Herzsport		3,75 €
Kraftgerätetraining		23,00 €

Welche Beitragsart?	In welchem Fall?	Wieviel? (monatlich)
<u>Überweiserkostenzuschlag</u>	wenn keine Abbuchungserlaubnis erteilt wurde	3,00 €
<u>Kursgebühr</u>	für alle Angebote, die in Kursform -idR offen auch für Nichtmitglieder - angeboten werden	s. Kursausschreibung!

Hinweise

Ein Austritt aus dem VEREIN kann nur zum Jahresende (31.12.) und nur schriftlich erfolgen. Vereinsbeiträge sind bis zum Datum der Beendigung der Mitgliedschaft - unabhängig vom Zeitpunkt der Austrittserklärung - zu zahlen.

Die Beendigung der ABTEILUNGSzugehörigkeit kann - unabhängig vom der VEREINSMitgliedschaft - zum 30.06. und 31.12. eines jeden Jahres schriftlich oder mündlich zur Niederschrift im TVE-Büro erklärt werden..

Abbuchungen erfolgen am 01. März für das erste Halbjahr, am 01. September für das zweite Halbjahr. Der Abteilungsbeitrag Kraftgerätetraining wird am 15. eines jeden Monats abgebucht.

Bei neu aufgenommenen Mitgliedern erfolgt die Angleichung der Beitragsabbuchungen an diesen Rhythmus über die erste Abbuchung nach Bearbeitung des Aufnahmeantrages. Beispiel:

Ein paar Tage nach der Abbuchung für das 1. Halbjahr (01. März) geht ein Aufnahmeantrag beim TVE ein mit einem Aufnahmedatum 01. April ein. Folge: Beim nächsten Abbuchungstermin (01. September) wird der Beitrag nicht für 6 Monate (2. Halbjahr), sondern für 9 Monate (April bis Dezember) abgebucht.

Bei Mitgliedern ohne erteilte Abbuchungserlaubnis wird der gesamte Jahresbeitrag bereits am 15. April d. J. in einer Summe fällig. Die durch ein Mahnverfahren entstehenden Kosten gehen zu Lasten des säumigen Mitgliedes.

STECKBRIEF DES TVE BURGALTENDORF

Gründung/ Vereinsregister

Der TVE wurde am 10. März 1901 gegründet und ist unter der Nr. 282 beim Amtsgericht Essen - Steele eingetragen.

turnerjugend burgaltendorf (tjb)

Die turnerjugend burgaltendorf ist die eigenständige Kinder- und Jugendorganisation des TVE. Zu ihr gehören automatisch alle TVE-Mitglieder bis zur Vollendung des 18. Lebensjahres. Die turnerjugend burgaltendorf ist gleichermaßen Sport- und Jugendorganisation.

Verfassung

Die Vereinssatzung und die gesetzlichen Vorschriften des Vereinsrechts bilden die Verfassung des TVE.

Gesetzliche Vertreter

Den Vorstand im Sinne des § 26 II Bürgerliches Gesetzbuch (BGB), also die gesetzliche Vertretung, bilden der/die Vorsitzende (Eckhard Spengler), der/die von der Mitgliederversammlung gewählte TVE-Sportleiter/-in (Gabriele Marquäß) sowie die beiden Organisationsleiter/-innen (Christiane und Gerhard Spengler).

Kenn-Nummern

Vereinsregister bei Amtsgericht Essen-Steele	282	Landessportbund NRW, Essener Sportbund	1003172
Finanzamt Essen-Ost	111/5781/0629	Gemeinschaft Essener Turnvereine (GET)	8
Sport- und Bäderbetriebe Essen	000845	Rheinischer Turnerbund	1107008
Deutsches Jugendherbergswerk	9670985	Badminton-Landesverband NW e.V.	473
GEMA	421581	Westdeutscher Volleyballverband	447
Sporthilfe e.V.	1003172		

Sportart	Zielgruppe	Alte	Sportstätte	W.-Tag	Uhrzeit	OrgaNr	Mitarbeiter/-innen (max.3 Namen)			
202 "Kinder- u. Jugendturnen"										
Turnen & Spiel	Jungen & Mädchen	von 4 bis 6 J.	Sh Auf dem Loh	--R	5*freitags	15:00 - 16:00	20201	Kellner	Dörendahl	Budriks
Turnen & Spiel	Jungen & Mädchen	von 4 bis 6 J.	Th Holteyer Str.		2*dienstags	15:00 - 16:00	20203	Dörendahl	Budriks	Malburg
+ Schwimmen	Jungen & Mädchen	von 4 bis 6 J.	Bad Holteyer Str.		2*dienstags	16:00 - 17:00	20204	Dörendahl	Budriks	
Turnen & Spiel	Jungen & Mädchen	1. + 2. Schuljahr	Th Holteyer Str.		2*dienstags	16:00 - 17:00	20206	Enigk	Budriks	Malburg
+ Schwimmen	Jungen & Mädchen	1. + 2. Schuljahr	Bad Holteyer Str.		2*dienstags	17:00 - 18:00	20207	Enigk	Budriks	
Turnen & Spiel	Jungen & Mädchen	vom 2.-5.Schulj.	Th Holteyer Str.		1*montags	16:15 - 17:15	20210	Dumm		
+ Schwimmen	Jungen & Mädchen	vom 2.-5.Schulj.	Bad Holteyer Str.		1*montags	17:30 - 18:30	20211	Dumm		
Turnen & Spiel	Jungen & Mädchen	von 4 bis 6 J.	Sh Auf dem Loh	--R	5*freitags	16:00 - 17:00	20215	Kellner	Kernebeck	Budriks
Gerätturnen	Jungen & Mädchen	vom 1.-4. Schulj.	Sh Auf dem Loh	--R	2*dienstags	16:30 - 18:00	20220	Kellner	Kernebeck	Zimmermann
Turnen & Spiel	Mädchen	vom 5. Schulj. - 17 J.	Sh Auf dem Loh	LM-	1*montags	17:15 - 18:45	20232	Dams		
203 "Leistungs- u. Rhönradturnen"										
Leistungsturnen *	Mädchen	von 5 bis 10 J.	Sh Auf dem Loh	LM-	2*dienstags	15:45 - 17:30	20301	Dumm	Dumm	Schrade
Leistungsturnen *	Mädchen	ab 11 J.	Sh Auf dem Loh	LM-	2*dienstags	17:00 - 18:30	20302	Dumm	Zedler	Hupe
Leistungsturnen *	Mädchen	ab 11 J.	Sh Auf dem Loh	LM-	4*donnerstags	17:00 - 18:30	20303	Dumm	Zedler	Dumm
Leistungsturnen *	Mädchen	ab 11 J.	Sh Auf dem Loh	LM-	1*montags	18:45 - 20:15	20304	Rakov		
Rhönradturnen (Anfäng)	Jungen & Mädchen	ab 12 J.	Sh Auf dem Loh	--R	3*mittwochs	16:15 - 18:00	20309	Trümper		
Rhönradturnen *	Jungen & Mädchen	ab 12 J.	Sh Auf dem Loh	LM-	4*donnerstags	18:30 - 20:15	20310	Trümper	Rohde	Hermes
Rhönradturnen *	Jungen & Mädchen	ab 12 J.	Sh Auf dem Loh	LM-	1*montags	18:45 - 20:15	20311	Trümper	Rohde	
206 "Eltern/Kind-Turnen"										
Eltern/Kind-Turnen A*	Eltern mit Kindern	Kinder: 7/00-6/02 geb.	Sh Auf dem Loh	LM-	5*freitags	15:00 - 16:00	20601	Send		
Eltern/Kind-Turnen B*	Eltern mit Kindern	Kinder: 7/00-6/02 geb.	Sh Auf dem Loh	LM-	3*mittwochs	16:00 - 17:00	20602	Leyser		
Eltern/Kind-Turnen C*	Eltern mit Kindern	Kinder: 7/00-6/02 geb.	Sh Auf dem Loh	--R	2*dienstags	15:30 - 16:30	20603	Leyser		
Eltern/Kind-Turnen D*	Eltern mit Kindern	Kinder: 7/00-6/02 geb.	Sh Auf dem Loh	LM-	4*donnerstags	16:00 - 17:00	20604	Schrade		
Eltern/Kind-Turnen E*	Eltern mit Kindern	Kinder: 7/00-6/02 geb.	Sh Auf dem Loh	LM-	5*freitags	16:00 - 17:00	20605	Send		
Eltern/Kind-Turnen F*	Eltern mit Kindern	Kinder: 7/00-6/02 geb.	Sh Auf dem Loh	LM-	3*mittwochs	17:00 - 18:00	20606	Schrade		
207 "Volleyball"										
Volleyball *	Männer (Kreisliga)	ab 18 J.	Sh Auf dem Loh	LM-	1*montags	20:15 - 21:45	20710	Brach		
Volleyball *	Männer (Kreisliga)	ab 18 J.	Sh Auf dem Loh	LM-	4*donnerstags	20:15 - 21:45	20711	Brach		
208 "Selbstverteidigung"										
Selbstverteidigung *	männl.+weibl.Mitgl.	ab 16 J.	Sh Auf dem Loh	--R	1*montags	20:15 - 21:45	20803	Hinderberger		
Selbstverteidigung *	männl.+weibl.Mitgl.	ab 16 J.	Sh Auf dem Loh	--R	4*donnerstags	20:15 - 21:45	20804	Hinderberger		

* = nicht aufnahmefähig * = Anmeldung konkret für diese Sportgruppe ist erforderlich. # = Angebot wird z.Zt. nicht gegeben. L=linkes Drittel, M=mittleres Drittel, R=rechtes Drittel

Sportart	Zielgruppe	Alte	Sportstätte	W.-Tag	Uhrzeit	OrgaNr	Mitarbeiter/-innen (max.3 Namen)			
Selbstverteidigung	Jungen & Mädchen	vom 5.-9. Schulj.	Th Holteyer Str.		1*montags	17:15 - 18:45	20809	Babic		
209 "Badminton"										
Badminton *	Jungen & Mädchen	von 7 bis 10 J.	Sh Auf dem Loh	LMR	5*freitags	17:00 - 18:30	20901	Kexel	Schäfer	Kexel
Badminton *	Jungen & Mädchen	von 11 bis 17 J.	Sh Auf dem Loh	LMR	2*dienstags	18:30 - 20:00	20903	Kexel	Schäfer	
Badminton *	Jungen & Mädchen	von 11 bis 17 J.	Sh Auf dem Loh	LMR	5*freitags	18:30 - 20:00	20904	Kexel	Schäfer	Kexel
Badminton *	Frauen u. Männer	ab 18 J.	Sh Auf dem Loh	LM-	2*dienstags	20:00 - 21:45	20910			(ohne Leitg.)
Badminton *	Frauen u. Männer	ab 18 J.	Sh Auf dem Loh	LMR	5*freitags	20:00 - 21:45	20911			(ohne Leitg.)
210 "Leichtathletik"										
Leichtathletik	Jungen & Mädchen	vom 1.-4. Schulj.	Th Holteyer Str.		2*dienstags	17:00 - 18:00	21001	Dams	Budriks	
216 "Fitnessstraining, Walking"										
Fitnessstraining	Männer	ab 18 J.	Th Holteyer Str.		5*freitags	18:30 - 20:00	21601	Breuer		
Fitnessstraining	Männer	ab etwa 30 J.	Th Holteyer Str.		5*freitags	20:00 - 21:30	21602	Kolligs	Bergmann	
Fitnessstraining	Männer	ab etwa 30 J.	Sh Auf dem Loh	--R	4*donnerstags	19:15 - 20:30	21604	Spengler		
Fit-Walk Gr. A	Frauen u. Männer		ab Aktiv-Punkt		3*mittwochs	09:30 - 10:30	21607	Marquaß		o. Stoßber
Fit-Walk Gr. B	Frauen u. Männer		ab Aktiv-Punkt		4*donnerstags	17:15 - 18:15	21608	Semmerling		
217 "Gymnastik für Frauen"										
Gymnastik W	Frauen	bis etwa 55 J.	Sh Auf dem Loh	--R	1*montags	18:45 - 20:15	21701	Enigk	Malburg	Budriks
Gymnastik G	Frauen	bis etwa 55 J.	Th Holteyer Str.		1*montags	20:15 - 21:45	21702	Göldner		
Gymnastik M	Frauen	bis etwa 55 J.	Sh Auf dem Loh	--R	2*dienstags	20:00 - 21:30	21704	Marquaß		
218 "Gymnastik f. Ältere"										
Gymnastik D	Frauen	ab etwa 55 J.	Th Holteyer Str.		4*donnerstags	15:00 - 16:30	21801	Stoßberg		
Gymnastik E	Frauen	ab etwa 55 J.	Sh Auf dem Loh	--R	4*donnerstags	17:00 - 18:15	21802	Stoßberg		
Gymnastik F	Männer	ab etwa 55 J.	Th Holteyer Str.		1*montags	18:45 - 20:15	21810	Trautmann		
Sitzgymnastik G	Frauen	ab 65 J.	Aktiv-Punkt-KomR		4*donnerstags	16:30 - 17:15	21812	Redottée		
Wassergymnastik A	Frauen	ab etwa 55 J.	Bad Holteyer Str.		4*donnerstags	16:30 - 17:15	21815	Reikat		
Wassergymnastik B	Frauen u. Männer	ab etwa 55 J.	Bad Holteyer Str.		1*montags	18:30 - 19:15	21816	Reikat		
Wassergymnastik C	Frauen	ab etwa 55 J.	Bad Holteyer Str.		4*donnerstags	17:30 - 18:15	21817	Redottée		
219 "Herzsport"										
Herzsport	Frauen u. Männer		Aktiv-Punkt		2*dienstags	18:00 - 19:00	21901	Gwosdz	Strünck Dr.	

* = nicht aufnahmefähig * = Anmeldung konkret für diese Sportgruppe ist erforderlich. # = Angebot wird z.Zt. nicht gegeben. L=linkes Drittel, M=mittleres Drittel, R=rechtes Drittel

DEUTSCHE POST AG

Postvertriebsstück
K 3 3 5 2

Entgelt bezahlt

TF **BURGALTENDORF**

(Aus Kostengründen: nur ein Exemplar pro Familie)

Postfach 170127, 45281 Essen, Tel. 0201/570397

Der Aufbau des TVE Burgaltendorf

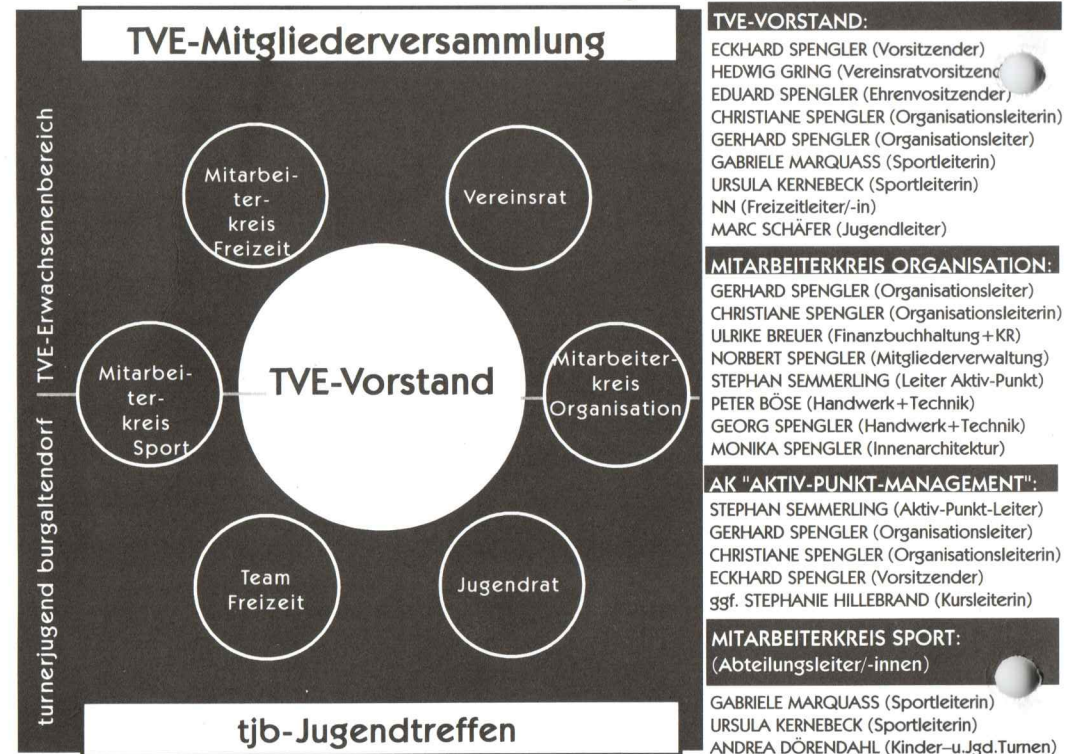

TVE-VORSTAND:

ECKHARD SPENGLER (Vorsitzender)
 HEDWIG GRING (Vereinsratvorsitzende)
 EDUARD SPENGLER (Ehrenvorsitzender)
 CHRISTIANE SPENGLER (Organisationsleiterin)
 GERHARD SPENGLER (Organisationsleiter)
 GABRIELE MARQUASS (Sportleiterin)
 URSULA KERNEBECK (Sportleiterin)
 NN (Freizeitleiter/-in)
 MARC SCHÄFER (Jugendleiter)

MITARBEITERKREIS ORGANISATION:

GERHARD SPENGLER (Organisationsleiter)
 CHRISTIANE SPENGLER (Organisationsleiterin)
 ULRIKE BREUER (Finanzbuchhaltung + KR)
 NORBERT SPENGLER (Mitgliederverwaltung)
 STEPHAN SEMMERLING (Leiter Aktiv-Punkt)
 PETER BÖSE (Handwerk + Technik)
 GEORG SPENGLER (Handwerk + Technik)
 MONIKA SPENGLER (Innenarchitektur)

AK "AKTIV-PUNKT-MANAGEMENT":

STEPHAN SEMMERLING (Aktiv-Punkt-Leiter)
 GERHARD SPENGLER (Organisationsleiter)
 CHRISTIANE SPENGLER (Organisationsleiterin)
 ECKHARD SPENGLER (Vorsitzender)
 ggf. STEPHANIE HILLEBRAND (Kursleiterin)

MITARBEITERKREIS SPORT:

(Abteilungsleiter/-innen)

GABRIELE MARQUASS (Sportleiterin)
 URSULA KERNEBECK (Sportleiterin)
 ANDREA DÖRENDAHL (Kinder- u. Jgd. Turnen)
 SYLVIA DUMM (Rhönrad- u. Leistungsturnen)
 HEIDE SCHRÄDE (Eltern/Kind-Turnen)
 STEFAN BRACH (Volleyball)
 RALPH HINDERBERGER (Selbstverteidigung)
 FERDINAND KEXEL (Badminton)
 UTE SCHWARZ (Leichtathletik)
 HEINZ KOLLIGS (Fitnessstraining)
 ROSEMARIE STOSSBERG (Gym. für Frauen)
 FRANZ TRAUTMANN (Gymnastik für Ältere)
 STEPHAN SEMMERLING (Leiter "Aktiv-Punkt")

VEREINSRAT (Abteilungssprecher)

HEDWIG GRING (Vereinsratvorsitzende)
 NN (Selbstverteidigung)
 Dr. VOLKER MAKRUTZKI (Fitnessstraining)
 MICHAEL BUSCHMANN (Badminton)
 MONIKA HEUER (Gym. für Frauen)
 SIGRID SCHMID (Gym. für Frauen)
 ANNELOTTE BECKMANN-SCHLÖNS (")
 FRANZ TRAUTMANN (Gym. für Ältere)
 ANNEMARIE HASELHOFF (Gym. für Ältere)
 HILDEGARD HUTSCHENREUTHER (Gym. für ")
 MONIKA KRIEG (Wassergymnastik)
 SIGRID HASSMANN (Wassergymnastik)
 ANNEL. ZIMMERMANN (Wassergymnastik)

JUGENDRAT (Jugendsprecher)

NN (Jugendturnen)
 NN (Jugendturnen)
 NN (Rhönradturnen)
 NN (Rhönrad-Turnen)
 SANDRA KERNEBECK (Leistungsturnen)
 JENNIFER ZEDLER (Leistungsturnen)
 ANNIKA VIETH (Selbstverteidigung)
 CAJ LANGHOF (Badminton)
 ROBIN NEUHAUS (Badminton)
 KILIAN WIENHOLD (Badminton)
 JULIAN STÜBER (Badminton)

tve-burgaltendorf.de

@ eMail:

tve-burgaltendorf@web.de