

## EINLADUNG ZUR: MITGLIEDERVERSAMMLUNG 2003

am 19. März 2003, 19.30 h, Aktiv-Punkt

Badminton:  
Den Meisterschaftsspielen folgen 4 Ereignisse.

turnerjugend  
stellt Programm 2003 vor.

Sportabzeichen:  
Wettbewerb der Vereine 2002



130 Abnahmen beim "Bärenstarken Sportabzeichen"

## Fit mit Fun:

Der TVE Burgaltendorf, ein Verein im Essener Süd-Osten mit rd. 1.700 Mitgliedern, bietet:

- Badminton
- Turnen und Gymnastik für alle Altersgruppen
- Volleyball
- Leichtathletik
- Selbstverteidigung
- Rhythmusturnen
- Wassergymnastik
- Fitnesstraining
- Walking
- Herzsport
- gesundheitsorientiertes Kraftgeräte-Training
- umfangreiches Kursprogramm
- außersportliche Kinder- und Jugendarbeit
- Ausflüge, Ferienreisen, Veranstaltungen

sowie einen eigenen Sport-, Freizeit- und Gesundheits-Treff, den "AKTIV-PUNKT"

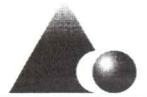

## INSERENTEN-VERZEICHNIS

<b>A</b>			<b>J</b>		
Abwassertechnik	Rothacker GmbH	S.10	<b>K</b>		
ASU	Reifen Engelhardt	S.6	Kosmetik	Kosmetikinstitut Pantel	S.08
Auto			Kundendienst	Johannes Brauksiepe	S.10
	Reifen Engelhardt	S.6			
<b>B</b>			<b>M</b>		
	Geno-Volks-Bank		Malerbetrieb	Werner Behrendt	S.06
	Essen eG	S.16			
Bausparen	Geno-Volks-Bank		<b>N</b>		
	Essen eG	S.16	Notdienst für unsere		
Bethan	Bethan, Willi	S.14	Kunden an Wochenen-		
Blumen	Blumen Streicher	S.27	den und Feiertagen	Rittermeier GmbH	S.30
Bodenbeläge	Werner Behrendt	S.35			
<b>C</b>			<b>R</b>		
<b>D</b>			Reifen	Reifen Engelhardt	S. 6
Duschkabinen	Johannes Brauksiepe	S.10	Reparaturen Elektro	Hover GmbH	S.08
<b>E</b>			Restaurant	Restaurant "Burgfreund"	S.27
ec-Karte/Eurocard	Geno-Volks-Bank		Rohrbruch-		
	Essen eG	S.16	spezialist	Johannes Brauksiepe	S.10
Elektro	Hover GmbH	S.08			
Elektrospezialist	Johannes Brauksiepe	S.10	<b>S</b>		
Essen gehen	Restaurant "Burgfreund"	S.27	Sanitäranlagen	Johannes Brauksiepe	S.10
<b>F</b>			Schönheit	Kosmetikinstitut Pantel	S.08
Fassadendämmung,			Soccafave	Bethan, Willi	S.14
Fassadenfachbetrieb	Werner Behrendt	S.06	Sparkonto	Geno-Volks-Bank	
Feiern	Restaurant "Burgfreund"	S.27		Essen eG	S.16
Fleurop	Blumen Streicher	S.27	<b>T</b>		
Friedhofs-			Tapezierarbeiten	Werner Behrendt	S.06
gärtnerei	Blumen Streicher	S.27	Tennis, Tennishalle	Bethan, Willi	S.14
			TÜV-Vorbe-		
			reitung	Reifen Engelhardt	S.06
<b>G</b>					
Geldanlage	Geno-Volks-Bank		<b>U</b>		
	Essen eG	S.16	<b>V</b>		
Geldautomat	Geno-Volks-Bank		Vermögenswirk.		
	Essen eG	S.16	Sparen	Geno-Volks-Bank	
Girokonto	Geno-Volks-Bank			Essen eG	S.16
	Essen eG	S.16	Versicherung	Geno-Volks-Bank	
				Essen eG	S.16
<b>H</b>			<b>W</b>		
Hausgeräte	Hover GmbH	S.08	Wartungs-		
Haustechnik	Rittermeier GmbH	S.12	dienst	Johannes Brauksiepe	S.10
Heizungsspe-			Wertpapierdepot	Geno-Volks-Bank	
zialist	Johannes Brauksiepe	S.10		Essen eG	S.16

## IM- PRESSUM

Herausgeber:

**TVE/tjb Burgaltendorf**  
Postfach 170127, 45281 Essen  
Gerhard Spengler (Organisationsleiter)

**TVE-Büro**

im "AKTIV-PUNKT", Holteyer Str. 29 (EG),  
E.-Burgaltendorf

Telefon: 0201/570397

Fax: 0201/5718628

Internet: tve-burgaltendorf.de

eMail: tve-burgaltendorf@web.de

Telefon- u. Öffnungszeiten:

dienstags, 18.00 - 20.00 h;  
donnerstags, 17.00 - 19.00 h

Druck: 1.400 Ex.

dino-druck + medien gmbh

Erscheinen: 4mal/Jahr (März-Juni-Septem-  
ber-Dezember)

Kosten: im Mitgliedsbeitrag enthalten

## INHALT

Titelseite	Seite 01
Inserentenverzeichnis	02
Impressum, Inhaltsübersicht	03
Formular für Datenänderungen	03
Einladung zur Mitgliederversammlung 2003	05
Mitgliederstatistik	06
MV 2003: Satzungsänderungsantrag	07
Einladung zum Sportabzeichenlauf	09
Rund ums Mitglied (Runde Geburtstage)	11
TVE-Vorstand tagte am 22.01.2003	11
Die Völkerschlacht von Leipzig, Teil 2	15
Vom Mitarbeiterabend am 22.11.2002	17
Universelles Anmeldeformular	18
Die Sportabzeichenbedingungen	19
Sportabzeichenwettbewerb der Vereine 2002	20
Turnen & Spiel für 4 bis 5jährige	20
Gymnastik & Spiel für Ältere (Männer)	21
Erfolgreiche Platzierungen beim Nikolausturnen	22
Bis auf 2 nun alle Sportgruppen im Internet	22
wufspiess young	23
Den Meisterschaftsspielen folgen 4 Badminton-	
Ereignisse	24
Aktuelles aus dem Aktiv-Punkt	25
Rückblick auf den Wurfspiess 18, Januar 1983	26
Programm der turnerjugend burgaltendorf	28
TVE-Terminkalender	29
Einladung zu Aktiv-Punkt-Cafés	30
Aufgabenstruktur des TVE	31
Beitragsregelungen	32
Das aktuelle Sportangebot des TVE	34
Die Struktur des TVE Burgaltendorf	36

Bitte helfen Sie uns, die bei uns gespeicherten Angaben zu Ihrer Person aktuell zu halten! Senden Sie uns bei Änderungen - auch bei vorübergehenden (z.B. Studienadresse) - das anliegende Formular zu. Danke.

### MITTEILUNG ÜBER DATENÄNDERUNGEN AN DEN TVE

Name bisher:	Vorname:	
Name jetzt:	(Datum) / (Unterschrift)	
	<b>bisher:</b>	<b>jetzt:</b>
<b>Straße/Nr.</b>		
<b>PLZ/Ort</b>		
<b>Telefon-Nr.</b>		
<b>Bankleitzahl</b>		
<b>Konto-Nr.</b>		

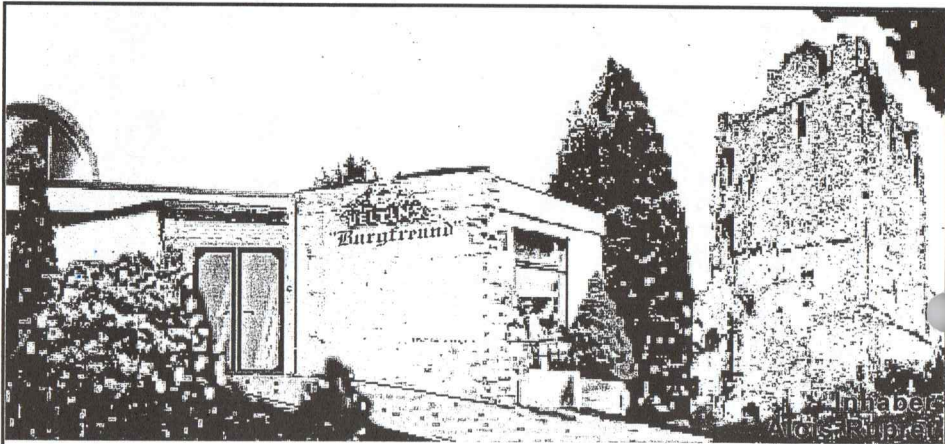

**Café - Restaurant "Burgfreund"**  
 45289 Essen (Burgaltendorf) \* Burgstraße 2  
 Telefon : 0201 / 578935

*Das Blumenhaus mit dem großen Angebot  
 an Schnittblumen und Topfpflanzen*



**Friedhofsgärtnerei:  
 Trauerdekoration  
 Grabpflege - Kränze**

**Blumen Streicher**

45289 Essen (Burgaltendorf) - Alte Hauptstr. 16 u. Mölleneustr. 12 - Tel. 579121



Einladung zur

## Mitgliederversammlung 2003

AM MITTWOCH, 19. MÄRZ 2003, 19.30 h  
 IM KOMMUNIKATIONSRAUM (OG) DES AKTIV-PUNKT, HOLTEYER STR. 29

Zu dieser turnusmäßigen Mitgliederversammlung laden wir herzlich ein.  
 Getränke erhalten Sie zu den Aktiv-Punkt-Preisen, belegte Brötchen werden kostenlos angeboten.

### Tagesordnung

1. Eröffnung und Totengedenken
2. Rückblick
3. Finanzen:
  - .1 Jahresrechnung 2002
  - .2 TVE-Vermögen
  - .3 Prüfbericht und Entlastungsantrag
4. Wahl von zwei Buchprüfern/-innen für 4 Jahre (bisher: Sigrid Schmid, Winfried Brandt)
5. Wahl eines Versammlungsleiters/einer Versammlungsleiterin
6. Wahl des Vorstandes für 4 Jahre
  - .1 Vorsitzende/r (bisher: Eduard Spengler, komm.: Eckhard Spengler)
  - .2 Vereinsratvorsitzende/r (bisher: Hedwig Gring)
  - .3 Organisationsleiter/-in (bisher: Christiane Spengler)
  - .4 Sportleiter/-in (bisher: Gabriele Marquaß)
  - .5 Freizeitleiter/-in (bisher: vakant)
7. Nachrichtlich: Ergebnis der Wahlen der Turnerjugend burgaltendorf  
 (Die Turnerjugend ergänzt den TVE-Vorstand um folgende Funktionen/Personen:)
  - .1 Jugendleiter/-in (bisher: Marc Schäfer)
  - .2 Organisationsleiter/-in (bisher: Gerhard Spengler)
  - .3 Sportleiter/-in (bisher: Ursula Kernebeck)
8. Satzungsänderungen
9. Ernennung zum Ehrenvorsitzenden
10. Bebauungsplan Burgstr./Vaestestr.
11. Weitere Anträge
12. Ausblick

22.01.2002

Die Mitglieder des TVE-Vorstandes

### Zu TO-P 9 (Ernennung zum Ehrenvorsitzenden):

Die außerordentliche Mitgliederversammlung 2002 hatte den Vorstand beauftragt, die satzungsgemäßen Voraussetzungen für eine Ernennung von Eduard Spengler zum Ehrenvorsitzenden zu schaffen.

### Zu TO-P 11 Weitere Anträge):

Anträge müssen dem TVE-Vorstand eine Woche vor der Mitgliederversammlung in schriftlicher Form vorliegen.

**WB** Malerbetrieb  
Werner Behrendt

- sämtliche Malerarbeiten
- Vollwärmeschutz
- Fassadenbeschichtung
- Fußbodenbeläge
- Gerüstbau

Nockwinkel 90, 45277 Essen  
Telefon 0201/589511 - Telefax 0201/589511

**Ständig Reifen im Sonderangebot  
\$ 29 - Abnahme im Hause (2 Jahre)  
ASU mit Plakette**

außerdem:

- Achsenvermessung
- Stoßdämpferfest und Einbau
- Bremsendienst
- Auspufferneuerungen
- Inspektionen
- Motor- u. Zündeneinstellungen
- Batterien
- Kupplungsservice
- TÜV-Vorbereitung



Anerkannter Meisterbetrieb der KFZ-Innung  
Langenberger Straße 388, Essen-Überruhr  
Telefon: 586694

**Mitgliederstatistik**

Stand	Kinder			Jugendliche/ Heranwachsende			Erwachsene			TVE insgesamt		
	w.	m.	w.+m.	w.	m.	w.+m.	w.	m.	w.+m.	w.	m.	w.+m.
01.01.2003	339	248	587	57	33	90	779	257	1.036	1.175	538	1.713
01.01.2002	337	229	566	54	40	94	766	255	1.021	1.157	524	1.681
01.01.2001	346	224	570	57	48	105	696	231	927	1.099	503	1.602
01.01.2000	335	207	542	64	45	109	679	231	910	1.078	483	1.561
01.01.1999	329	202	531	67	38	105	685	240	925	1.081	480	1.561
01.01.1998	291	189	480	64	35	99	665	238	903	1.020	462	1.482
01.01.1997	291	194	485	74	34	108	662	245	907	1.027	473	1.500
01.01.1996	311	215	526	74	41	115	674	238	912	1.059	494	1.533
01.01.1995	295	186	481	82	40	122	653	235	888	1.030	461	1.491
01.01.1994	316	178	494	84	41	125	640	241	881	1.040	460	1.500
01.01.1993	288	168	456	104	44	148	621	239	860	1.013	451	1.464
01.01.1992	285	161	446	106	50	156	610	246	856	1.001	457	1.458
01.01.1991	250	132	382	116	57	173	580	238	818	946	427	1.373
01.01.1990	262	154	416	125	64	189	546	233	779	933	451	1.384

w. = weiblich, m. = männlich

**Zu TO-P 8 (Satzungsänderungen)**

Vorbemerkung:

- In den nachfolgenden Satzungsauszügen sollen
- durchgestrichene Textpassagen künftig entfallen
  - schräg (kursiv) gedruckte Passagen an die Stelle der bisherigen Formulierungen treten
  - unterstrichene Passagen neu hinzugefügt werden.

In Einzelnen:

- NAMEN
  - Der TVE ist Mitglied u.a. des TG Essen, über dieses Mitglied des Rheinischen Turnerbundes und als solches Verein des Deutschen Turner-Bundes.
- ZWECK
  - Der TVE verfolgt ausschließlich und unmittelbar gemeinnützige Zwecke im Sinn des Abschnittes "Steuerbegünstigte Zwecke" der Abgabenordnung, nämlich die Pflege und Förderung des Turnens und des Sports und der Jugendarbeit.
  - Für die Vorstandsarbeit kann eine angemessene Vergütung gezahlt werden.
- GRUNDSÄTZE
 

Er beansprucht das Recht, zu aktuellen, gesellschaftlichen Themen Stellung zu nehmen:
- MITGLIEDSCHAFT
  - Die Mitgliedschaft endet durch Tod, Austritt oder Ausschluss. Der Austritt ist nur zum Jahresende möglich und ist dem Verein spätestens zwei Wochen vor Jahresende schriftlich mitzuteilen.
  - .... Ebenso können Mitglieder aus dem Verein ausgeschlossen werden, wenn die Beiträge des laufenden Jahres trotz Erinnerung bis zum Jahresende nicht oder nicht vollständig gezahlt worden sind.
    - Die Höhe des Vereinsbeitrages der Aufnahmegebühr sowie gfs. außerordentlicher Beiträge, zu deren Zahlung die Mitglieder verpflichtet sind, werden von der Mitgliederversammlung festgelegt.
    - Die Höhe der Aufnahmegebühr wird vom Vorstand festgesetzt.
  - Ehrenmitglieder
 

Mitglieder, die sich in besonderem Maße um den Verein verdient gemacht haben, können vom Vorstand zu Ehrenmitgliedern ernannt werden.
- ORGANISATION
  - Zuständigkeit
 

Zur Zuständigkeit der Mitgliederversammlung gehören:

    - die Festsetzung der Aufnahmegebühr und der Vereinsbeiträge sowie gfs. außerordentlicher Beiträge
  - Vorstand
    - Der Vorstand führt den Verein und koordiniert die Arbeit der Organe und der Mitarbeiter/-innen. Den Vorstand bilden:
      - der/die Vereinsvorsitzende (gewählt von der Mitgliederversammlung)
      - der/die Vereinsratvorsitzende (gewählt von der Mitgliederversammlung)
      - der/die Freizeitleiter/-in (gewählt von der Mitgliederversammlung)
      - der/die Organisationsleiter/-in (gewählt von der Mitgliederversammlung)
      - der/die Sportleiter/-in (gewählt von der Mitgliederversammlung)
      - der/die Organisationsleiter/-in (gewählt von der Jugendvollversammlung)
      - der/die Sportleiter/-in (gewählt von der Jugendvollversammlung)
      - der/die Jugendleiter/-in (gewählt von der Jugendvollversammlung)
    - Ehrenvorsitzende/r
 

Verdiente Vereinsvorsitzende können nach Ausscheiden aus dem Vorstand durch die Mitgliederversammlung zum Ehrenvorsitzenden/zur Ehrenvorsitzenden mit Sitz und Stimme im Vorstand ernannt werden
  - Vorstand im Sinne des § 26 BGB
 

Den Vorstand im Sinne des § 26 BGB (gesetzliche Vertreter des Vereins) bilden

# HOVER GMBH ELEKTRO

- Elektroinstallation
- Antennenanlagen
- Nachtspeicherheizungen
- Reparaturen
- Hausgeräte
- Ihr **Miele** Fachhändler

Langenberger Str. 600  
Essen-Überruhr, 58 20 78

## Annoncieren Sie im Wurfspiess!

Die Kosten pro Veröffentlichung betragen:

- für eine ganzseitige Annonce  
90 Euro

- für eine halbseitige Annonce  
52 Euro

- für eine viertelseitige Annonce  
34 Euro

Interessenten senden wir gern ein Vertragsangebot zu.

# CLARINS PARIS ERLEBNIS Schönheit

## Kosmetik-Institut und Tagesfarm Beate Pantel

... Ein Ort, um einfach mal „auszusteigen“, um dem geschäftigen Treiben des Alltags zu entfliehen. Wo Ihre Schönheit, Ihre Seelenruhe und Ihr Wohlbefinden an erster Stelle stehen ...



Termine nach telefonischer Vereinbarung.  
Telefon: 0201/5718845, Mobil: 0175-9502551

Diekmannsbusch 40  
45289 Essen-Burgaltendorf

- der/die Vorsitzende
- der/die TVE-Sportleiter/-in
- die beiden Organisationsleiter/-innen

### 5.4 Mitarbeiterkreis "Sport"

5.4.1 Der Mitarbeiterkreis "Sport" ist, in Verbindung mit dem entsprechenden Organ der tjv, für die Organisation des Sportbetriebes zuständig, entscheidungsbefugt und verantwortlich.

Den Mitarbeiterkreis "Sport" bilden:

- .1 die beiden Sportleiter/-innen als Leiter/-innen des Mitarbeiterkreises
- .2 die Leiter/-innen der Abteilungen, in denen in der Regel volljährige Mitglieder Sport treiben
- .3 die von den Sportleiter/-innen eingesetzten Projektleiter/-innen
- .4 der/die tjv-Sportleiter/-in
- .4 der/die Leiter/-in des Aktiv-Punkt

### 5.4.2 Abteilungsleiter/-innen

Hauptaufgabe der Abteilungsleiter/-innen ist die Organisation des Sportbetriebes ihrer Abteilung, insbesondere die Mitarbeitersuche und - mit Zustimmung des Vorstandes - der Mitarbeitereinsatz.

- .1 Die Leiter/-innen der Abteilungen, in denen in der Regel volljährige Mitglieder Sport treiben, werden von dem/der durch die Mitgliederversammlung gewählten Sportleiter/-in ernannt.
- .2 Die Leiter/-innen der Abteilungen, in denen in der Regel minderjährige Mitglieder Sport treiben, werden von dem/der durch die Turnerjugend gewählten Sportleiter/-in ernannt.
- .3 Die Ernennung der Leiter/-innen der Abteilungen, in denen in der Regel volljährige und minderjährige Mitglieder tätig sind, erfolgt gemeinsam durch die beiden Sportleiter/-innen.

Die Ernennungen sollen binnen eines Monats nach der Mitgliederversammlung mit Wirkung für 4 Jahre erfolgen.

### 5.6 Mitarbeiterkreis "Organisation"

Der Mitarbeiterkreis "Organisation" ist, in Verbindung mit dem entsprechenden Organ der tjv, für die Vereinsorganisation zuständig, entscheidungsbefugt und verantwortlich.

Den Mitarbeiterkreis "Organisation" bilden:

- .1 die beiden Organisationsleiter/-innen als Leiter/-innen des Mitarbeiterkreises
- .2 die von den Organisationsleiter/-innen für Daueraufgaben eingesetzten Mitarbeitern/-innen
- .4 die von den Organisationsleiter/-innen eingesetzten Projektleiter/-innen
- .5 der/die Leiter/in des Aktiv-Punkt

## BUCHPRÜFUNGSBERICHT

Die Prüfung der TVE-Buchhaltung des Jahres 2002 fand am Montag, 13.01.2003, im TVE-Büro statt. Teiln.: Winfried Brandt und Sigrid Schmid (Buchprüfer/-in), Gerhard Spengler (Organisationsleiter) Es wurden alle Buchungen von drei willkürlich ausgewählten Monaten (Februar bis April) geprüft. Die Prüfung ergab keine Beanstandungen. Der Prüfer und die Prüferin beantragen, Entlastung zu erteilen.

13.01.2003

gez. Sigrid Schmid gez. Winfried Brandt

## SPORTABZEICHENLAUF 2003

Die Frauen der "Dienstagsgruppe" laden auch in diesem Jahr wieder alle Interessenten/-innen zur Abnahme der Langlaufdisziplin (3.000 m) für das Deutsche Sportabzeichen an der Ruhr ein. Bei trockenem Wetter treffen wir uns am 27.05.2003 um 20.20 h an der Holteyer Str./Abzweig Horster Brücke. Sollte es regnen, verschieben wir den Termin um eine Woche auf den 03.06.. Am Ziel stehen wieder Getränke zu einem Kostenbeitrag von 0,50 € bereit. **Rosemarie Stoßberg**

IN DIESEN TAGEN:

**TVE-SPORTGRUPPEN WÄHLEN IHRE  
SPRECHER/-INNEN**

In diesen Tagen wählen alle TVE-Sportgruppen ihre Abteilungs-/Sportgruppensprecher/-innen bzw. Jugendsprecher/-innen (turnerjugend). Die bis zum Redaktionsschluss dieser Ausgabe gemeldeten Wahlergebnisse können der Wurfspiess-Rückseite entnommen werden. Die gewählten Jugendsprecher/-innen bilden im übrigen - zusammen mit dem Jugendleiter - den Jugendrat, die Abteilungs-/Sportgruppensprecher/-innen - zusammen mit dem/der Vereinsratvorsitzenden - den Vereinsrat.



**BAD • HEIZUNG • ELEKTRO**  
Beratung · Verkauf · Service

**JOH. BRAUKSIEPE** GMBH

**Tel.: 0201 / 57 99 42**

**Kundendienst Tel.: 57 11 16**

**www.brauksiepe.de**

Deipenbecktal 186 · 45289 Essen

**Energieberatung**

- ÖL - GAS HEIZUNG
- BRENNWERTTECHNIK
- SOLARTECHNIK

Wir kommen der Umwelt zuliebe.  
Sprechen Sie mit uns !

**RUND UMS MITGLIED**

**Der TVE gratuliert**

50 J.	07.06.	Gisela Schwolow	80 J.		Maria Hartmann
60 J.	08.04.	Manfred Kuhmichel	82 J.	05.06.	Eise Spengler
	23.05.	Roswitha Prost	83 J.	25.03.	Valeria Lipke
65 J.	15.05.	Hildegard Barbenheim		27.03.	Elisabeth Söhling
70 J.	10.04.	Inge Zimmermann <i>war schon</i>	84 J.	03.04.	Hugo Spengler
75 J.	09.06.	Heinz Butza			

**Der TVE trauert**

Die Seniorengruppe beklagt erneut den Verlust eines Mitgliedes. Heinz Kreul, im alten Jahr noch aktiv dabei, verstarb am 25. Januar kurz nach Vollendung seines 78. Lebensjahres an einer kurzen, schweren Krankheit. Der schnelle Tod hat ihn vor ein langes Siechtum bewahrt. Der frühere Fußballspieler war ein begeisterter Skiläufer und bei uns immer ein excellenter Faustballspieler. Seine Turnfreunde gaben Heinz Kreul das letzte Geleit und werden ihn nicht vergessen. Eduard Spengler

**TVE-VORSTAND TAGTE AM 22.01.2003**

**1. Mitgliederversammlung 2003**

Die zu einzelnen Tagesordnungspunkten notwendigen Vorbereitungstätigkeiten werden festgelegt. (Folien, Kopien, Unterlagen erstellen; Brötchen bestellen und belegen, ... - Getränke werden zu den Aktiv-Punkt-Preisen verkauft, die belegten Brötchen werden kostenlos angeboten.)

**2. Satzungsänderungen**

Die vorbereiteten Satzungsänderungen werden in "zweiter Lesung" besprochen.

**3. Aktiv-Punkt-Café**

Dieser Veranstaltungstyp hat bisher 7mal stattgefunden und ist angenommen worden. Damit er sich nicht "totläuft", schlägt Hedwig Gring vor, bei zukünftigen Aktiv-Punkt-Cafés jeweils einen etwa 15minütigen Programmpunkt vorzusehen.

**4. Weichbodenmatten in der Sh Auf dem Loh**

Nach einer Überprüfung der aus dem Jahr 1985 stammenden Weichbodenmatten in der Sporthalle der Comeniusschule wurde seitens der Sport- und Bäderbetriebe Essen (SBE) festgestellt, dass drei Matten ersetzt werden müssen.

Da die Haushaltslage der Stadt Essen eine definitive Zusage über eine Neubeschaffung im Jahr 2003 nicht zulässt, baten die SBE den TVE um Antragsstellung an die Bezirksvertretung, damit diese eine der drei Matten finanzieren solle. Dieser Antrag wurde gestellt.

In der Zwischenzeit baten die SBE die BV, vier Matten zu finanzieren. Dieses Ansinnen ohne Rücksprache mit dem Verein führte zu Irritationen bei den Vertretern der BV. In klärenden Gesprächen mit SBE und BV wurde nun festgehalten:

- Es müssen nun vier Matten ersetzt werden.

# PARADIGMA

**Aktion Wintersonne 2002/2003**  
**Im Winter für Sonnenwärme entscheiden —**  
**von Paradigma-Zuschüssen profitieren**

Profitieren Sie von der Aktion  
**Sonnenwärme!**

So, wie das Heizöl im Sommer billiger zu haben ist, gibt es jetzt im Winter Solaranlagen günstiger. Der Paradigma-Vakuum-Röhrenkollektor CPC eignet sich zur senkrechten Montage an Fassaden und zur Wandmontage genauso wie zur Montage auf Flächen und Schrägdächern.

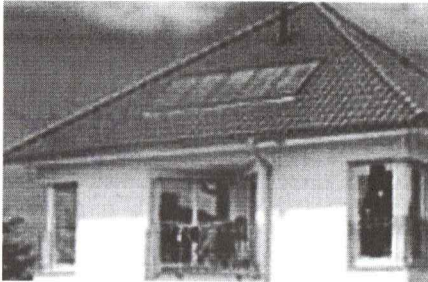

**Förderung = Bundesförderung (125 €) + Paradigmaförderung (92 €)**  
**pro angefangene Brutto-Kollektorfläche.**

**Achtung:**

**Dieses Angebot ist nur gültig bis zum 31.03.2003. 10 Jahre Garantie auf Glasbruch!**

## Sonnenwärme — auch zu kalten Tagen

Über die Winteraktion erhalten Sie einen der leistungsfähigsten Sonnenkollektoren mit Umweltzeichen. "Der blaue Engel" für Kollektoren mit besonders hohem Wirkungsgrad.

Durch das "Thermoskannenprinzip" und die CPC-Spiegel erzielt der Paradigma-Vakuum-Röhrenkollektor CPC auch bei Minustemperaturen und geringer Sonnenstrahlung, etwa im Winter, einen hohen Wirkungsgrad und eine deutlich höhere Leistung als Kollektoren herkömmlicher Bauart.

**rittermeier** G m b H

Gas · Wasser · Heizung · Solarenergie · Elektro

Pastoratsweg 5                      Telefon 023 24/4 06 82  
45529 Hattingen-Niederwenigern    Telefax 023 24/4 30 98  
[www.rittermeiergmbh.de](http://www.rittermeiergmbh.de) (im Aufbau)

- Die BV versucht, mindestens zwei Matten zu finanzieren.
- Die SBE werden in ihren Wirtschaftsplan die Beschaffung von zwei Matten aufnehmen.

### 5. Freiwilliges Soziales Jahr

Ähnlich dem Freiwilligen Ökologischen Jahr für "grüne" Institutionen, gibt es seit 2002/2003 auch ein Freiwilliges Soziales Jahr, das Jugendliche in Vereinen leisten können. Lt. LSB gibt es mehr Bewerber als angebotene Plätze.

Die Reflektion von Einsatzmöglichkeiten im TVE erbrachte keine konkreten, umsetzbaren Ergebnisse.

### 6. Projekt KISS

In Essen soll ein Projekt KISS (KINDERSPORTSCHULEN) installiert werden, dass die bekannten Bewegungsmangelserscheinungen bei Kindern bekämpfen soll. Dies ist eine Kooperation von Vereinen, Krankenkasse, Stadt Essen und Sportverbänden in Essen, die vordringlich Betreibern von SGZs nahe legt, speziell ausgebildete Sportlehrer dazu einzustellen.

Erforderlich wären für den/die fest anzustellende/n Sportlehrer/-in mindestens acht Kurse à 15 Kinder, damit eine Refinanzierung seines Gehaltes erreicht werden kann.

Nach Berechnung des finanziellen Risikos für den Verein wurde beschlossen, zuerst die Ergebnisse der am Versuch KISS teilnehmenden Essener Vereine abzuwarten.

Weiterhin wurde die Befürchtung geäußert, dass hier eine Zweiklassengesellschaft Sport entstehen könne: Einmal die Gruppe von Eltern, die ihre Kinder in die "normalen" Übungsstunden schickt und zum anderen die Eltern, die es sich leisten können, ihre Kinder zweimal pro Woche zu den pro Monat 40 bis 50 Euro teuren Extrakursen anzumelden. Zudem erscheint der Bedarf in Burgaltendorf nicht groß genug, um die erforderliche Anzahl von Kursen –n eben den etablierten Kinderangeboten des Vereins/der Vereine - zu belegen.

Der Aktiv-Punkt kann außerdem aus räumlichen Gründen nicht mit dem erforderlichen Sportgerät, das für dieses Angebot nötig erscheint, ausgestattet werden.

### 7. Corporate Design

Nachdem sich die 2001 eingeführten Logos für Aktiv-Punkt und TVE fest etabliert haben, muss nun weiter am Corporate Design gearbeitet werden. Insbesondere ist von einem Graphiker ein Briefbogen zu entwerfen. Vorschläge sollen eingeholt werden.

Für die Ausschilderung der Räumlichkeiten in Kürze ein konkretes Angebot erwartet.

### 8. Burgfest 2003

Das Burgfest wird am 31.5./1.6.2003 wegen der andauernden Burgsanierung in kleinerer Form mit kleinerer Bühne durchgeführt, was die Auswahl der sportlichen Darbietungen beeinflusst.

Hermi Gring spricht Ursula Kernebeck (Sportleiterin) an.

### 9. Akustik des Kommunikationsraums

Um eine bessere Akustik zu schaffen, bereitet die Fa. Consystem ein Angebot vor.

### 10. TVE-Vereinsfest

Das nächste Vereinsfest soll im Herbst 2004 stattfinden.

### 11. Projekt I.Z.P.

Stephan Semmerling stellt den aktuellen Stand des Beratungs- und Qualifizierungsprojektes mit dem Institut für zukunftsfähige Projekte (I.Z.P.) vor. Am 6. Februar soll ein Workshop stattfinden, bei dem folgende Programmpunkte anstehen:

- Auswertung der bisherigen Analysen folgender Bereiche des Aktiv-Punkt
- Gerätetraining
- Kursangebote
- Raumkapazitäten und Angebotsentwicklung

# soccafive



Der Hallenfußball „SOCCAFIVE“ kann nun endlich auch in Burgaltendorf gespielt werden. Fußball ist die populärste Sportart der Welt. Doch oft haben sportmotivierte Hobbykicker entweder Probleme 22 Mann zusammenzutrommeln, oder die oft ruinierten Bolzplätze machen einen Kick im Freien unmöglich. Diese Schwierigkeiten sind mit der neuen Trendsportart „SOCCAFIVE“ jetzt passé.

SOCCAFIVE ist Fußball, 5 gegen 5, auf einer Mindestgröße von 15x30 m. Es steht für eine weltweite Marke mit immer gleichen Standards und ist Fun-Fußball für jedermann, trendig und kultig. SOCCAFIVE kann von allen Zielgruppen gespielt werden. SOCCAFIVE soll im Gegensatz zum „rauen Fußball“ weitaus weniger körperbetont gespielt werden und ist deshalb nicht nur für Männer, sondern vor allem auch für Frauen, Kinder, Familien und Mixed-Teams konzipiert. Die kompakteren Dimensionen (überschaubares Spielfeld) und das Umfeld sind weitere positive Aspekte, die vor allem auch Frauen überzeugen. Eine von Diplom-Sportlehrern geleitete Fußballschule gehört dann ebenfalls zum Angebot der Tennishalle Burgaltendorf, die ihr Angebot von 4 Tennisplätzen mit einem SOCCAFIVE-Platz erweitert (durch einen Trenngiebel werden diese Bereiche voneinander getrennt).

Anfang Mai wird der SOCCAFIVE - Platz in der Tennishalle Burgaltendorf eingeweiht und steht dann allen, die diese Erlebniswelt SOCCAFIVE erleben wollen, zur Verfügung.

Nähere Infos zu SOCCAFIVE finden Sie im Netz unter [www.soccafive.de](http://www.soccafive.de) und in Kürze auch auf unserer Webseite [www.tennis-essen.de](http://www.tennis-essen.de).

Das Team der Tennishalle Burgaltendorf wünscht Ihnen viel Spaß mit der brandneuen Trendsportart SOCCAFIVE.

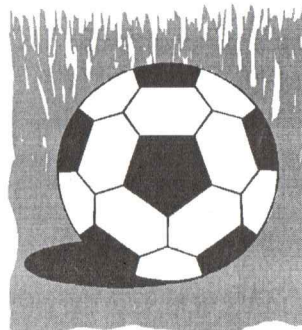

- Formulieren von Kernkompetenzen
- Formulieren der Vision
- Herausarbeiten von Hebelansatzpunkten
- Formulieren der kritischen Erfolgsfaktoren

Teilnehmen wird von TVE-Seite aus Stephan Semmerling, der wiederum die Ergebnisse dem Aktiv-Punkt Management in der Woche darauf (10.02. oder 14.02.) vorstellen wird.  
30.01.2002

Eckhard & Gerhard Spengler/ Stephan Semmerling

FORTSETZUNG DES WURFSPIESS 89-ARTIKELS VOM DEUTSCHES  
TURNFEST 2002:  
**DIE VÖLKERSCHLACHT VON LEIPZIG,  
17.-25.05.2002, ODER DER KAMPF UM DIE  
(BESTEN) PLÄTZE**

23.05.2002

Latschen, Suchen, Finden und Notieren, alles mit heißem Asphalt. Erst schwül, dann kühl, dann windig – erste Regentropen – noch 4 Stationen – Dauerregen – nur noch 20 Minuten bis Abgabeschluss um 18 Uhr auf dem Markt. – Geschafft. Stempel im Leistungsvermerk und Orden empfangen. Er, gut durchfeuchtet, sie, patschnass bis auf die Haut. Nächster Unterstand in der zugigen Mädler-Passage, dort gab es noch freie Plätze. Beide froren erbärmlich. Mitleid bewegte den Oberkellner und er holte die Bibbernden ins warme Innere des „Mephisto“ direkt an die Bar mit Warmluft im Rücken, auf die besten Plätze zum Durchtrocknen.

24.05.2002 – Verirrte Kampfschwimmer im Wald

Letzter Tag der Völkerschlacht. Alle teutschen Volksstämme waren schon früh auf den Beinen mit Ziel Leipzig Innenstadt. Inzwischen erfahren in überfüllten Zügen und Straßenbahnen, erkämpften sich die Stoßtrupps aus dem vergenem Dorf mit der Burg über der Ruhr immer ihre Plätze. Das ging am besten so:

erstens den Rücken mit Rucksack hintendrauf krummgemacht, das gibt Luft nach hinten, und – zweitens die Ellbogen zur Seite ausge-

fahren, das gibt blaue Flecken bei den Gegnern und verschafft rundherum Respekt. Wenn unbedingt noch notwendig, kann man auch obendrein dem Platzgegner auf die Füße treten. Dieses wirkt besonders gut bei Sandalenträgern.

Ein alterndes Kampfschwimmerpärchen wollte sich unbedingt eine Orden erkämpfen, ganz einfach beim Orientierungslauf. Aber oh je, bei halber Distanz im Wald von Clara Zetkin ging die Orientierung verloren. An der Nonnenwiese wurden sie „Gott sei Dank“ noch von einer älteren Radlerin aus Leipzig abgefangen und wieder auf die richtige Strecke gebracht. Nette Menschen, diese Leipziger. Erst am Wasser der Elster, dem Element der Kampfschwimmer war auch die Orientierung wieder voll da. Im Ziel gab es dann auch die obligatorischen Orden und im Tennisclub nebenan beste Plätze bei Leipziger Schwarzbier.

Vorletztes Ziel war heute noch der Besuch des Völkerschlachtdenkmals. An der Haltestelle der Linie 5 gab es den einzigsten Streit aller Tage um zwei Ruheplätze; jedoch zogen sich unsere beiden Alten durch wohl überlegten Rückzug aus der Affäre. In der Linie 5 fanden sie genug freie Plätze und durch Leipziger Einwohner auch wieder gute



Wir machen den Weg frei



**Zukunft sichern**  
STRATEGIEN FÜR EIN UNBESCHWERTES LEBEN

Überlassen Sie Ihre Zukunft nicht dem Zufall. Sprechen Sie lieber mit uns über Ihre Möglichkeiten, heute schon dafür zu sorgen, dass Sie auch morgen noch unbeschwert leben. Wir unterstützen Sie – kompetent, engagiert, persönlich.

[www.gvb-essen.de](http://www.gvb-essen.de)

**Geno-Volks-Bank Essen eG** 

Hinweise über Umsteigemöglichkeiten bis zum Denkmal.

Im Museum am Denkmal fanden sie auch die Uniformen der ehemaligen Rheinbündler und auch die, derer vom Königreich Westfalen – beide Verlierer der Völkerschlacht von 1813. Auch ihr Rückzug vom Schlachtfeld in die Stadt konnte damals ihren Untergang nicht verhindern und bescherte der Stadt lediglich starke Zerstörungen. Die Leipziger selbst tragen uns das heute aber nicht mehr nach.

Von den 545 Stufen bis zur Spitze des Denkmals schenkten sich die alten Kampfschwimmer die Hälfte und waren mit einem Blick in die Ehrenhalle zufrieden.

Noch 24.05.2002 – Stadiongala als Abschluss Bei gutem Essen und Trinken in der Altstadt von Leipzig wurden Kraftreserven für den letzten Kampf um beste Plätze aufgetankt. Das war gut so, denn über eine Stunde brauchten einige im Chaos am Hauptbahnhof um endlich eine Straßenbahn zum Stadion zu erwischen. Es grenzt an ein Wunder, dass es bei dem unorganisierten Durcheinander keine Verletzten gab.

Auf der „Stadion-Baustelle“ hatte man den Rhein-Turnerbund auf nacktem Beton in der Südkurve plaziert. Als Schutz vor Hämorrhoiden und Blasenentzündung gab es lediglich eine Art von „Arschgummi“ (nicht Leder) zum Darunterlegen, somit diesmal nicht die allerbesten Plätze. Dennoch die Show war gut, die Stimmung auch, und geben taten wir alles. Bundessportgeneral (minister)

Otto Schily, unser Nachbar aus Bochum, fand passende Worte zum Abschied und bekam dafür viel Applaus.

Die Abschiedsveranstaltung auf dem Augustaplatz mit Feuerwerk besuchten nur noch ganz hart gesottene Schlachtenbummler vom TV-Einigkeit, wobei die Juniorengruppe U-60 erst gegen 3:00 h früh ins Biwak zurück gelangte.

25.05.2002 – Siegreiche Heimkehr Geplante Abfahrt des Rheinland-Zuges ab Leipzig Hof, Gleis 5 war 10:17 h. für die tapferen Weibs/Mannsleut vom TV Einigkeit war wieder Wagen Nr. 10 vorgesehen, diesmal aber roter Plüschder 1. Klasse aus den 50er Jahren der BRD, d.h. wiederum die besten Plätze. Jedoch der Zug konnte nicht abfahren, weil ein Wagen fehlte und somit ca. 50 Turner/innen vom Rheinland keinen Platz hatten. Es dauerte eine Stunde, bis ein Ersatzwagen angekoppelt wurde. Um 11:20 h ging, es endlich los – „Auf Wiedersehen Leipzig“ –

Der Barwagen mit reichlich kühlem Bier an Bord war nur zwei Wagenlängen entfernt. Somit verlief die Rückfahrt kurzweilig durch die teutschen Gaue Sachsen, Anhalt, Thüringen, Hessen und Westfalen. Frohgelaunt und mit ordensschwerer Brust erreichte das aufrechte Fähnlein vom TV-Einigkeit gegen 17:15 h den Heimatbahnhof Essen.

Horst Reikat

**Nicht vergessen:  
Mitgliederversammlung am 19. März!**

## VOM TVE-MITARBEITERABEND

23 TVE-Mitarbeiter/-innen waren am 22.11.2002 zum halbjährlichen Mitarbeiterabend erschienen. Es gab Vieles zu erzählen, was im Alltagsgeschäft bekanntlich oft zu kurz kommt. Und wie bei den vorausgegangenen Mitarbeiterabenden, hatten die Mitarbeiter und Mitarbeiterinnen wieder ein attraktives Buffet zusammengestellt.

Die "Mitarbeiterabende mit Mitarbeiterbuffet" des Jahres 2003 finden statt am 09. Mai und am 28. November, jeweils ab 19.30 h im aktiv-Punkt, Ende offen,...



Burgaltendorf

Postfach 170127

45281 Essen

Dieses universelle Anmeldeformular kann für alle TjB/TjVE-Veranstaltungen verwendet werden, nicht jedoch als Antrag auf Mitgliedschaft (Aufnahmeantrag).

# ANMELDUNG

Bezeichnung des Kurses, der Reise, .....

ORGA-NR.:

Name:

Vorname:

Geb.-Datum:

Anschrift:

Telefon:

Bankverbindung, von der abgebucht werden darf:

Bankleitzahl:

Konto-Nr.:

Kontoinhaber/-in:

TjVE-Mitglied?

Ja  Nein

Datum Unterschrift

Unterschrift der Eltern (bei Minderjährigen)

Anmerkungen:

## Die Bedingungen des Deutschen Sportabzeichens

Übung	Männer										Frauen										
	Alter im KJ.	18-29	30-39	40-44	45-49	50-54	55-59	60-64	65-69	70-74	ab 75	18-29	30-39	40-44	45-49	50-54	55-59	60-64	65-69	70-74	ab 75
1 200-m-Schwimmen	06:00	07:00	07:30	08:00	08:30	09:00	09:30	10:00	10:30	11:00	07:00	08:00	09:00	09:30	10:00	10:30	11:00	11:30	12:00	12:30	
2 Hochsprung	1,35	1,30	1,25	1,15	1,05	1,00	0,95	0,90	0,85	0,80	1,10	1,05	1,00	0,95	0,90	0,85	0,80	0,75	0,70	0,65	
Weitsprung	4,75	4,50	4,25	4,00	3,80	3,60	3,40	3,20	3,10	3,00	3,50	3,25	3,00	2,90	2,80	2,70	2,60	2,50	2,40	2,30	
Standweitsprung	-	-	-	-	2,00	1,90	1,80	1,70	1,60	1,50	-	-	-	1,60	1,50	1,40	1,30	1,20	1,15	1,10	
Sprung:	Pferd längs										Bock seit					Hockwende auf					
Hocke o. Grätsche	1,20	1,10	1,10	1,10	1,10	1,10	1,10	1,10	1,10	1,10	1,20	1,10	1,10	1,10	1,10	1,10	1,10	1,10	1,10	1,10	
3 50-m-Lauf	-	-	-	8,2	8,7	9,2	9,7	10,2	10,7	11,2	-	-	9,2	9,7	10,2	10,7	11,2	11,7	12,2	13,2	
75-m-Lauf	-	-	-	-	-	-	-	-	-	-	12,4	13,0	-	-	-	-	-	-	-	-	
100-m-Lauf	13,4	14,0	14,5	16,0	17,0	18,0	19,0	20,0	21,0	22,0	16,0	17,0	18,5	20,0	21,0	22,0	23,0	24,0	25,0	26,0	
400-m-Lauf	68,0	70,0	72,0	-	-	-	-	-	-	-	-	-	-	-	-	-	-	-	-	-	
1000-m-Lauf	03:40	04:10	04:30	04:45	05:00	05:30	06:00	06:30	07:00	07:30	05:30	06:00	06:40	07:00	07:20	07:40	08:00	08:20	08:40	09:00	
300m-Inline-Skating	-	-	-	-	-	-	-	-	-	-	00:47	00:48	00:49	00:51	00:53	00:55	00:57	00:59	-	-	
500m-Inline-Skating	01:20	01:22	01:24	01:27	01:30	01:33	01:36	01:39	-	-	-	-	-	-	-	-	-	-	-	-	
4 Kugel	8,00	7,75	7,50	7,25	7,25	7,00	7,00	6,75	6,75	6,50	6,75	6,25	6,00	5,75	5,75	5,50	5,25	5,00	4,75	4,50	
	7,25 kg			6,25 kg			5 kg			4 kg			4 kg			3 kg					
Steinstoß 15 kg	9,00	8,75	8,50	8,00	7,75	7,50	7,25	7,00	-	-	-	-	-	-	-	-	-	-	-	-	
Schlagball 80 g	-	-	-	-	-	-	-	-	-	-	37,00	34,00	31,00	29,00	27,00	25,00	24,00	23,00	-	-	
Wurfball 200 g	-	-	-	-	-	-	-	-	-	-	27,00	25,00	24,00	23,00	22,00	21,00	20,00	19,00	18,00	17,00	
Schleuderball 1,0 kg	-	-	-	-	-	-	-	28,00	26,00	24,00	22,00	27,00	25,00	24,00	23,00	22,00	21,00	20,00	19,00	18,00	
Schleuderball 1,5 kg	-	-	-	-	-	-	-	-	-	-	-	-	-	-	-	-	-	-	-	-	
Schleuderball 1,5 kg	35,00	34,00	33,00	32,00	30,00	28,00	-	-	-	-	-	-	-	-	-	-	-	-	-	-	
Medizinball 2,0 kg	-	-	-	-	-	-	-	-	8,50	8,00	7,50	-	-	-	-	-	-	-	6,50	6,00	
100-m-Schwimmen	01:50	01:55	02:00	02:10	02:20	02:30	02:40	02:50	03:10	03:30	02:10	02:30	02:45	03:00	03:15	03:30	03:45	04:00	04:10	04:20	
Geräturnen: Kombination	Handstand, Schwingen, hohe Wende		Handstand, Schwingen, Kehre					Schwingen, Vorschung zum Außenquersitz, Niedersprung					Handstand, Sprung in den Stütz, Abzug			hoher Hockstütz, Sprung in den Stütz, Abzug					
Reck-Boden o. Boden-Barre	Handstand, Schwingen, hohe Wende		Handstand, Schwingen, Kehre					Schwingen, Vorschung zum Außenquersitz, Niedersprung					Handstand, Sprung in den Stütz, Abzug			hoher Hockstütz, Sprung in den Stütz, Abzug					
5 2000-m-Lauf	-	-	-	-	-	-	-	-	-	-	12:00	13:00	14:00	15:00	16:00	17:00	17:30	18:00	18:30	19:00	
3000-m-Lauf	13:00	14:30	16:00	17:30	19:00	20:00	21:00	22:00	23:00	24:00	18:30	20:00	21:30	23:00	24:30	26:00	27:00	28:00	29:00	30:00	
5000-m-Lauf	23:00	25:30	28:00	30:30	33:00	35:30	-	-	-	-	-	-	-	-	-	-	-	-	-	-	
5000m-Inline-Skating	-	-	-	-	-	-	-	-	-	-	16:30	17:00	17:30	19:00	20:30	22:00	23:30	25:00	-	-	
10-km-Wandern	-	-	-	-	-	-	-	-	2 Std.	2 Std.	2 Std.	-	-	-	-	-	-	-	2 Std.	2 Std.	
20-km-Radfahren	45:00	47:30	50:00	52:30	55:00	57:30	60:00	62:30	65:00	67:30	60:00	62:30	65:00	67:30	70:00	72:30	75:00	77:30	80:00	82:30	
1000-m-Schwimmen	26:00	28:00	30:00	32:00	34:00	36:00	38:00	40:00	42:00	44:00	28:00	30:00	32:00	34:00	36:00	38:00	40:00	42:00	44:00	46:00	

## SPORTABZEICHEN-WETTBEWERB DER VEREINE 2002

Nach dem Zwischenbericht in der letzten Wurfspiess-Ausgabe hier das Gesamtergebnis:

Peter Böse wurde der 200. Träger des Goldenen Sportabzeichens im TVE. Herausragend bei den Kindern sind Meike Bredendiek und Sandra Kernebeck mit mittlerweile je 6 Wiederholungen. Zu den schon bekanntgegebenen Jubilaren mit runden Zahlen von 20, 25 und 30 Wiederholungen des Goldenen Sportabzeichens gesellte sich noch Eduard Spengler, der die 40. Wiederholung schaffte. Für den Familienwettbewerb (mindestens 1 Elternteil und 2 Familienangehörige) qualifizierten sich Peter Böse mit 2 Kindern, Anette Bredendiek mit 2 Kindern, Detlef und Gerda

Enigk mit 1 Kind, Franz-Josef und Ursula Kernebeck mit 1 Kind, Ulrich und Imke Malburg mit 3 Kindern, Dr. Marianne Möller mit 3 Kindern, Gerhard und Monika Spengler mit 1 Kind.

Der Essener Sportbund wird alle Jubilare und alle erfolgreichen Familien zu einer Ehrung ins Regattahaus einladen (15. bzw. 22. März). Mit der Gesamtzahl von 127 erfolgreichen Prüfungen im Jahr 2002 wird der TVE im Wettbewerb der Vereine über 1.000 Mitglieder wohl wieder den 2. Platz in Essen belegen.

Meine Bitte an alle Mitglieder im TVE: Macht auch in diesem Jahr wieder mit beim Test der körperlichen Fitness.  
Eduard Spengler

WIR STELLEN VOR:

## TURNEN & SPIEL FÜR JUNGEN U. MÄDCHEN IM ALTER VON 4 BIS 5 J.

Sportstätte	Wochentag u. Uhrzeit	Mitarbeiter/-innen
Sh Auf dem Loh (R)	freitags 15.00 - 16.00 h	Andrea Dörendahl, Dorothee Kellner, Beate Budriks oder Marijke Kellner
Sh Auf dem Loh (R)	freitags 16.00 - 17.00 h	Dorothee Kellner, Ursula Kernebeck, Beate Budriks oder Marijke Kellner
Th Holteyer Str. + Bad Holteyer Str.	dienstags 15.00 - 17.00 h	Andrea Dörendahl, Beate und Isabelle Budriks, Imke Malburg,
	17.00 - 18.00 h	Andrea Dörendahl, Isabelle Budriks

Zum Beginn der Stunde wird die Beweglichkeit und Konzentration der Kinder durch abwechslungsreiche Spiele gefördert. Ganz nebenbei erwärmen wir unsere Muskulatur. Es werden unterschiedliche Materialien, wie zum Beispiel Bälle, Schwungtuch, Reifen, Seile, Luftballons mit oder ohne Musik eingesetzt. Dabei lernen wir uns untereinander besser kennen.

Anschließend erobern die Kinder mit viel Fantasie und Spaß die Geräte, z. B. Wackelbrücken, Toaster, balancieren über ein Riesentrapez, Trampolin, Lianen schwingen usw. In dieser Stunde wird gehüpft, gekrabbelt, geworfen, gefangen, geklettert, gerutscht, gesprungen, geschwungen, geschaukelt, balanciert, geredet ..... und viel gelacht.

Unser Abschlussspruch wird geflüstert und ....geschrien.

Jeden Dienstag 16.00 - 17.00 Uhr, nach dem Turnen, können die Kinder noch eine Stunde im Wasser verbringen. In dieser Übungsstunde steht die Wassergewöhnung und der Spaß im Vordergrund. Die Kinder lernen das Element Wasser durch Spielen, Planschen, Tauchen und Springen vom Beckenrand besser kennen. Ängste werden abgebaut.

WIR STELLEN VOR:

## GYMNASTIK & SPIEL FÜR ÄLTERE (MÄNNER AB ETWA 55 J.)

Sportstätte	Wochentag u. Uhrzeit	Mitarbeiter/-in
Th Holteyer Str.	montags 18.45 - 20.45 h	Franz Trautmann

Wir beginnen mit einem Aufwärmtraining, anschließend folgen Übungen zur Kräftigung der Rücken- und Bauchmuskulatur mit Dehnungs- und Lockerungsgymnastik.

Nach ca. 25 Minuten wird - auf verkleinertem Spielfeld - Hallenfaustball gespielt, was stets auf großes Interesse stößt.

Im Sommer ist die Teilnahme an Faustballturnieren möglich. Auch nimmt die Gruppe gern aktiv und passiv an Deutschen Turnfesten sowie an weiteren Veranstaltungen, zu denen auch Wanderungen und Fahrten gehören, teil.



Im Frühjahr und Sommer besteht die Möglichkeit, für das Deutsche Sportabzeichen zu trainieren und die eigene Fitness festzustellen. 16 Turner tragen inzwischen das Goldene Sportabzeichen.

Da die Geselligkeit nicht zu kurz kommen soll, treffen sich die aktiven sowie passiven Mitglieder dieser Gruppe nach dem Training am Stammtisch im Restaurant "Burgfreund".

**LEISTUNGSTNERINNEN:**

**ERFOLGREICHE PLATZIERUNGEN BEIM NIKOLAUSTURNEN DER MTG HORST**

Auch wenn der Wettkampf noch im Dezember letzten Jahres stattfand, ist er doch noch eine Erwähnung wert, denn die Mädchen haben gute Leistungen gezeigt. Unsere 8 Turnerinnen turnten ihre 3 Pflichtübungen am Sprung, Balken, Reck bzw. Barren sowie die Kürübung am Boden sehr sauber und begeisterten damit ihre Trainerinnen und die Zuschauer. Bei ihrer ersten Teilnahme erreichte die 7-jährige Larissa Schmitt in der Leistungsstufe A5 auf Anhieb einen tollen 2. Platz und setzte sich dabei gegen Turnerinnen durch, die teilweise bis zu 2 Jahren älter waren. Auch unsere älteste Turnerin, Carina Wittoesch, durfte sich in der höchsten Leistungsstufe A9 über einen 2. Platz freuen. Den 3. Platz erturnte sich Sandra Kernebeck in der A6. Hier die Ergebnisse :  
Leistungsstufe A5 (Jahrgang 93 und jünger)

2. Platz (21,25 Punkte) Larissa Schmitt  
7. Platz (19,75 Punkte) Jana Henninger  
9. Platz (19,30 Punkte) Ronja Schroer  
Leistungsstufe A6 (Jahrgang 91 und jünger)  
3. Platz (22,75 Punkte) Sandra Kernebeck  
5. Platz (22,65 Punkte) Franziska Tittel  
Leistungsstufe A7 (Jahrgang 89 und jünger)  
6. Platz (23,65 Punkte) Verena Kernebeck  
Leistungsstufe A8 (jahrgangsoffen)  
5. Platz (26,95 Punkte) Janna Pfennigwerth  
Leistungsstufe A9 (jahrgangsoffen)  
2. Platz (29,65 Punkte) Carina Wittoesch  
Im Moment wird für den Jahrgangsbestenwettkampf trainiert, der am 23. März 2003 in der Turnhalle an der Haedenkampstr. stattfindet. Dort werden Turnerinnen im Alter von 5-25 Jahren ihre Pflichtübungen von A1-A9 an den 4 Geräten Sprung, Reck/Barren, Balken und Boden zeigen.  
Sylvia Dumm

**FLEISSIGE ÜBUNGSLEITER/-INNEN:**

**BIS AUF 2 NUN ALLE SPORTGRUPPEN IM INTERNET**

Das Navigationsmenü, dass auf jeder TVE-Internet-Seite am linken Rahnd zu sehen ist, enthält u.a. den Menüpunkt "Wochensportplan". Dieser entspricht inhaltlich den beiden Seiten "Voilà, das tjb/TVE-Sportangebot" am Ende einer jeden Wurfspiess-Ausgabe. Die kleine aber feine Besonderheit der Internet-Darstellung des Sportplans ist jedoch die, dass durch einen Klick auf ein Sportangebot eine neue Seite mit der Vorstellung dieses Sportangebots bzw. der Gruppe erscheint. Dies war nur möglich mit der fleißigen Unterstützung der Übungsleiter/-innen. Lediglich zu zwei Gruppen fehlt diese Info-Seite noch: zum einen von der Gruppe "Fitnesstraining" (Ltg.: H.J. Breuer), zum anderen von der Gruppe "Frauengymnastik G" (Ltg.: Ulrike Göldner). Letztere ist allerdings vollkommen unschuldig, da sie diese Gruppe erst vor Kurzem übernommen hat und noch gar nichts von den Gruppen-Internetseiten weiß. Gerhard Spengler

"DER MENSCH HAT DAS NETZ DES LEBENS NICHT GEWEBT, ER IST NUR EIN STRANG DIESES NETZES. WAS IMMER ER DEM NETZ ANTUT, TUT ER SICH SELBST AN." HÄUPTLING SEATTLE AUS AMERIKA

"ERST WENN DER LETZTE BAUM GEFÄLLT, DER LETZTE FLUSS VERGIFTET UND DER LETZTE FISCH GEFANGEN IST, WERDET IHR MERKEN, DASS MAN GELD NICHT ESSEN KANN." PROPHEZEIUNG DER CREE - INDIANER

"WAS IHR DER ERDE ANTUT, TUT IHR EUCH SELBST AN."

Dies sind Zitate, die ich gefunden habe. Ich denke, jedes Einzelne von ihnen sagt genug aus. Viele Menschen meinen, unsere Erde würde uns unterlegen sein. Dabei ist es die Erde, die unser Leben erst ermöglicht. Als Dank zerstören wir diese Erde, also auch uns selbst. Die Menschen verschmutzen die Gewässer, aus denen wir unser Wasser zum Trinken gewinnen, verpesten die Luft, die wir atmen und die Erde auf der wir stehen, holzen die Regenwälder ab, die unser Klima beeinflussen.

Wenn ich Bilder sehe, die von solchen Katastrophen berichten, verstehe ich nicht, wie die Menschen das tun und zulassen können. Viele von uns interessiert es nicht, was mit unserem Planeten, unserer Heimat, der Erde, passiert. Das sollte uns aber interessieren, denn alles, was wir jetzt tun, wirkt sich auf die Menschen aus, die zukünftig auf der Erde leben werden. Wenn man Bilder von der Erde, aus dem Weltraum aufgenommen, sieht, dann schaut man auf einen wunderschönen, blauen, mit grünen Flecken bedeckten und Wolkendecken überzogenen Planeten. Aber von hier unten sieht alles anders aus. Armut, Verschmutzung, Leid, Krieg,... Eine schreckliche Wahrheit. Aber die Menschen sind zum Teil selbst Schuld an dieser Situation. Ich habe vor kurzer Zeit eine Reportage im Fernsehen gesehen. Es ging dabei um das Thema

"Abholzung des Regenwaldes und die Zerstörung des Lebensraums der Tiere, die dort leben." Im Regenwald stehen zum Teil sehr alte Bäume. Dort wurde aus etwa 300 Jahre alten Bäumen Toilettenpapier hergestellt und der Lebensraum der Gorillas, die dort lebten, zerstört. Nur für Toilettenpapier aus Urwaldbäumen! Für mich ist das unverständlich und traurig anzusehen.

In einer anderen Sendung wurde gesagt, wenn weiterhin so viele Tiere ausgerottet oder gejagt würden, würde es in ein paar Jahren keine Elefanten, Löwen, Wale oder uns bekannte Tiere mehr geben. Dann müsste die heutige Generation, wenn sie in ein paar Jahren Kinder hätte, ihnen erklären was, ein Elefant, ein Löwe oder ein Wal ist. Denn sie würden sie nur auf Fotos sehen können. Das ist schrecklich. Das muss man sich 'mal vorstellen. Für uns so alltäglich bekannte Tiere werden einfach aussterben. Wir sollten mehr für unsere Erde tun, und mehr über unser Verhalten auf der Erde nachdenken.

Hoffen wir, dass die Zukunft nicht so wird, wie es Viele voraussagen: eine dreckige, verseuchte und zerstörte Erde, sondern ein Planet mit einer artenreichen Vielfalt an Tieren und Pflanzen, Frieden und einer gesünderen Umwelt.

Janine Schübler

ABTEILUNG BADMINTON:

**DEN MEISTERSCHAFTSSPIELEN FOLGEN 4  
BADMINTON-EREIGNISSE**

**Saison 2002/2003**

In der Staffel der Schüler wurde eine Mannschaft (ESG 99/06) wieder zurückgezogen. Die bereits ausgetragenen Spiele mit dieser Mannschaft wurden daher nicht gewertet. Das selbe gilt für die Staffel der 1. Seniorenmannschaft. Dort hat sich der VfB GW Mülheim abgemeldet.

Bis zum Spielwochenende 8./9. Februar haben die Schüler somit 9 Spiele (4 Siege, 2 Unentschieden, 3 Niederlagen) bestritten. Auf Platz 2, 3 und 4 stehen mit 10:8 Punkten der TV Stoppenberg, SV Kupferdreh und TVE Burgaltendorf gleich, jedoch mit deutlichem Abstand hinter dem BC RW Borbeck 1 (16:0 Punkte) und mit 1 Punkt Abstand knapp vor dem OÖC Werden. Es bleibt also spannend. Bis zum 29. März werden noch 3 Spiele ausgetragen.

Die Senioren 1 hatten bisher 7 Spiele (2 Siege, 1 Unentschieden, 4 Niederlagen) und stehen auf Platz 3 mit 5:9 Punkten. Der Abstand hinter dem BC Burgaltendorf beträgt 5 Punkte. Einholen können sie diesen nicht mehr, da nur noch ein Spiel (am 22. Februar) stattfindet. Dicht folgt dem TVE die 4. Mannschaft des BC RW Borbeck.

Unsere 2. Seniorenmannschaft bestritt bereits 10 Spiele (6 Siege, 1 Unentschieden, 3 Niederlagen). Zur Zeit ist ihnen ein guter 3. Platz mit 13:7 Punkten sicher: 4 Punkte Abstand hinter Krays und 3 Punkte vor Gelsenkirchen. Bis zum 23. Februar haben sie noch 2 Spiele vor sich. Über die endgültigen Tabellenplätze werde ich im nächsten Wurfspiess berichten.

**Terminvorschau**

Die diesjährige Jugend-Vereinsmeisterschaft der Badmintonabteilung findet am Freitag, 14. März 2003, von 17.00 - 20.00 Uhr und am Samstag, 15. März 2003, ab 14.00 Uhr in

der Sporthalle der Comenius-Schule statt. Dabei werden wieder die beiden Ranglisten der Schüler- und Jugendmannschaft für die nächste Saison (27.09.2003 - 27.03.2004) ermittelt. In 3 Altersgruppen werden die Spiele nach dem doppelten K.O.-System für Jungen und Mädchen ausgetragen.

Die Siegerehrung nehmen wir 3 Wochen später bei unserer traditionellen Veranstaltung "Eltern spielen mit ihren Kindern Badminton" vor. Am Samstag, 05. April 2003, besteht von 14.00 - 18.00 Uhr auch für die Eltern die Möglichkeit, in der Sporthalle der Comenius-Schule einmal Badminton zu spielen. Wer sich nicht sportlich betätigen möchte, ist trotzdem zu Kaffee & Kuchen herzlich eingeladen. Die Jugend-Stadtmeisterschaft findet am 10. und 11. Mai 2003 in der Sporthalle Haedenkampstr. statt. In 5 Altersgruppen wird in allen 5 Disziplinen nach dem einfachen K.O.-System gespielt.

Die Senioren-Stadtmeisterschaft wird am 31. Mai und 1. Juni 2003 in der Sporthalle der Gustav-Heinemann-Gesamtschule ausgetragen. Bei ihnen wird in verschiedenen Gruppen nach Spielstärke in ebenfalls 5 Disziplinen angetreten.

**Neue Regelung für die Ausgabe von Bällen:**

Die Seniorenmannschaften bekommen für die Trainingstage 1 Rolle Federbälle pro Woche für jede Mannschaft (also doppelt so viele wie bisher). Für die Mannschaftsspiele werden 3 Rollen Federbälle pro Heimspiel für jede Mannschaft gestellt. Für die Senioren-Hobbyspieler und im Jugendbereich werden nach wie vor Nylonfederbälle nach Bedarf ausgegeben.

Marc Schäfer

**AKTUELLES AUS DEM AKTIV-PUNKT**

Zum 03. Februar 2003 wurden die Öffnungszeiten des gesundheitsorientierten Kraftgerätrtrainings am Vormittag um jeweils eine Stunde verlängert. Es gelten also ab sofort folgende Trainingszeiten:

Montag	Dienstag	Mittwoch	Donnerstag	Freitag	Samstag
08.30-13.00 h	08.30-13.00 h	08.30-13.00 h	geschlossen	08.30-13.00 h	12.00-16.00 h
15.00-22.00 h	15.00-22.00 h	15.00-22.00 h	15.00-22.00 h	15.00-22.00 h	

Mitte Januar wurde das neue, zusätzliche Laufband geliefert. Die rege Nutzung (häufig sind nun beide Bänder in Betrieb) zeigt, dass diese Anschaffung richtig war und eine sinnvolle Erweiterung der Geräteauswahl darstellt.

In einigen Kursen des Kursprogramms im 1. Halbjahr 2003 gibt es noch freie Plätze. Ein Nachrücken in die nicht ausgebuchten Kurse zu anteilig reduzierten Gebühren ist jederzeit möglich. Hier eine Liste der Kurse, die noch aufnahmefähig sind. Weitere Infos gibt es im TVE-Büro oder im Internet unter [www.tve-burgaltendorf.de](http://www.tve-burgaltendorf.de):

<u>Titel:</u>	<u>Nr.:</u>	<u>KursleiterIn:</u>	<u>Zeit:</u>
Body Workout	34	U. Göldner	dienstags, 17.00-18.00 h
Step-Aerobic	25	S. Sobolewski	freitags, 17.30-18.30 h
Fit mit Hit	44	F. Bick	mittwochs, 20.30-21.30 h
Fatburner	39	B. Schuran	donnerstags, 09.30-11.00 h
Skigymnastik	56	B. Spengler	freitags, 19.00-20.00 h
Autog. Training f. Kinder (12-16 J.)	59	U. Michel	donnerstags, 17.00-18.00 h
Wirbelsäulengymnastik	68	G. Marquaß	freitags, 16.30-17.30 h
Easy-Step	42	St. Hillebrand	freitags, 10.00-11.00 h
Fit und beweglich im Alter (ab 55 J.)	40	S. Reikat	montags, 16.00-17.00 h
Body-Power	35	J. Jüllicher	mittwochs, 18.00-19.00 h
Feldenkrais-Methode	32	H. Wissing	dienstags, 09.00-10.30 h

Immer mehr Menschen nutzen die Angebote von Stefan Bastians, dem Heilpraktiker im Aktiv-Punkt. Wer sich über die breite Palette an Behandlungsmethoden informieren will, hat ab sofort auch auf den Internetseiten [www.natural-med.de](http://www.natural-med.de) die Möglichkeit dazu. Tipp: Im März werden Schröpfkopfmassagen als Special zum Kennenlernen angeboten.

Ebenfalls regen Zuspruch findet inzwischen der „Gesprächskreis Musik“ von Diplom-Musikwissenschaftlerin Ulrike Schwanse. Am 13. März 2003 um 19.30 h stehen Richard Wagners Meistersinger im Kommunikationsraum des Aktiv-Punkt auf dem Programm. Die ideale Ergänzung zu den Aufführungen im Aalto-Theater im April. Der Eintritt beträgt 10 Euro (im Abo 8 Euro). Weitere Infos gibt es im Internet unter [www.gmus.de](http://www.gmus.de).

Im übrigen erhält der Aktiv-Punkt in den nächsten Wochen nun endlich ein schickes Leitsystem („Türschilder“).

Stephan Semmerling

RÜCKBLICK AUF DEN

**WURFSPIESS 18, JANUAR 1983**

(IM ORIGINAL-LAYOUT)

# FOLKLORE

Am 2.10.1982 veranstaltete die Bürgerschaft Essen Kupferdreh e.V. ein Erntedankfest im Kupferdreher Bendorpark. Neben zahlreichen Kupferdreher Vereinen konnte auch die Folkloretanzgruppe des TVE ihr Können unter Beweis stellen. Bei sonnigem Wetter nahmen einige hundert Zuschauer an diesem bunten Treiben in Kupferdreh teil. Programmbegleitend unterhielt die Bürgerschaft vier Stände, an denen Reibekuchen, Getränke, Würstchen und Schmalzstullen verkauft wurden. An einem weiteren Stand rollten die Würfel der Landsknechte, während die Jugendlichen, die die Teestube leiteten,

zudem noch Luftballons für einen Weitflugwettbewerb verkauften.

Nachdem die Feuerwehr Kupferdreh den Baum mit dem Erntekranz aufgestellt hatte, konnte der musikalische und tänzerische Teil beginnen. Mit 10 Tänzen aus Israel, Griechenland und Jugoslawien bestritt die Folkloretanzgruppe den größten Teil des Nachmittags.

Die Folkloretanzgruppe hat so gut gefallen, daß sie auch 1983 wieder bei einem Stadteilfest in Kupferdreh mitwirken darf. Der nächste Auftritt ist übrigens am 10.02.83 im DRK-Altenheim-Freisenbruch. Hier treten wir bereits zum dritten Mal auf!

- Frank Bösselmann -

## JUGENDTURNEN weiblich

Zum ständigen Übungsstundenangebot des TVE gehört auch das weibliche Jugendturnen! Jeden Dienstag von 18.45h - 20.15h treffen sich in der Turnhalle Holteyer Str. Turnerinnen im Alter von 14-25 Jahren. Obwohl sich die Übungsleiter z.Z. über eine rege Teilnahme (ca. 30 Jugendliche) nicht beklagen können, sind neue Interessentinnen, vor allem ältere (über 18 Jahre) jederzeit herzlich willkommen.

Wir Übungsleiter, Annette Franzen und Gabi Zimmer, bemühen uns, die Turnstunde so zu gestalten, daß wir den Teilnehmern die Vielfältigkeit des Turnens nahebringen können. Außerdem sind wir bestrebt, die Anregungen und Wünsche der Teilnehmer in der Vorbereitung unserer Turnstunden zu berücksichtigen. Da die Anfangsphase einer Übungsstunde für die Stimmung und den weiteren Verlauf ausschlaggebend ist, bieten wir bei der Erwärmung viel Abwechslung.

Den Hauptteil bildet das Gerätturnen. Die im Gerätturnen Geübteren können Übungen erlernen und an Wettkämpfen des Turngaus Essen teilnehmen. Diejenigen, die hierzu kein Interesse haben, "bewegen" sich in kleineren Gruppen an Geräten oder Bahnen.

Auch leichtathletische Disziplinen werden geübt, so daß im Sommerhalbjahr möglichst alle das Deutsche Sportabzeichen erwerben können. Für diejenigen, die Spaß an Bewegung nach Musik haben, versuchen die Übungsleiter ihr Bestes zu geben, wenn es nicht anders geht, auch durch Hilfe von anderen.

Zum Abschluß jeder Turnstunde findet ein Spiel statt. Auch hierbei wird Wert darauf gelegt, neue Spiele einzuführen, um eine größere Auswahl zu haben. Neben dem fachlichen Angebot (rein turnerisch) werden zudem Treffen außerhalb der Turnhalle angeboten; in diesem Jahr ist z.B. geplant ein gemeinsamer Schwimmbadbesuch, eine Grill-Party sowie ein Abendspaziergang, der von einer Gruppe in der letzten Januarwoche geplant wird.

- Gabi Zimmer -

# tve VEREINSMEISTERSCHAFT

Am Sonntag, den 12.12.1982 fanden nach langer Zeit wieder einmal Vereinsmeisterschaften im Gerätturnen der Mädchen statt. Zwanzig Mädchen der Leistungsgruppe stellten sich in fünf Jahrgangsstufen dem objektiven Kampfgericht. Frau Niehus und Frl. Wegmann von der MTG Horst gilt unser besonderer Dank, aber auch die TVE-Kampfrichterinnen Bettina Duesmann und Bettina Pape vergaben keine Freundschaftspunkte.

In einer von Uschi Drüke schön geschmückten Turnhalle, aber vor einer mehr als spärlichen Zuschauerkulisse (immerhin 10 Eltern) begann der Wettkampf an den vier olympischen Geräten Pferd, Stufenbarren/Reck, Schwebebalken und Boden. Jedes Mädchen konnte an jedem Gerät eine Pflichtübung aus unterschiedlichen Schwierigkeitsstufen wählen.

Petra van der Heusen, die derzeit beste Turnerin des TVE hatte einen besonders guten Tag erwischt. Bis auf einen kleinen Patzer am Schwebebalken gelangen ihr alle Übungen hervorragend, so daß ihr erster Platz nie in Gefahr war.

Schade hingegen war, daß selbst bei einem vereinsinternen Wettkampf sehr viele Mädchen schwache Nerven zeigten, so daß den Übungsleitern, die dennoch sehr zufrieden waren, nichts anderes übrig bleibt, als mehrmals im Jahr Wettkämpfe im kleineren Rahmen anzubieten.

Außerdem möchten wir an dieser Stelle einen Vereinsvergleichswettkampf zwischen dem TVE und der MTG Horst ankündigen, der im Februar in Burgaltendorf stattfinden soll.

## ERGEBNISSE

Jahrgang 1966-69 Leistungsstufe L2/L3		Jahrgang 1971 Leistungsstufe L2/L3	
1. Petra van der Heusen	66 28,65 Pkte.	1. Anja Range	71 24,05 Pkte.
2. Petra Kemper	67 26,85 Pkte.		
3. Andrea Wind	69 26,50 Pkte.		
4. Stefanie Krieg	69 24,50 Pkte.		
5. Anke Wissemann	68 23,60 Pkte.		
Jahrgang 1969/70 Leistungsstufe L3/L4		Jahrgang 1971/72 Leistungsstufe L4	
1. Sandra Raulin	70 24,10 Pkte.	1. Daniela Schulz	72 19,85 Pkte.
2. Michaela Lüssem	69 22,10 Pkte.	2. Claudia Tittel	71 16,75 Pkte.
3. Claudia Vogel	69 22,05 Pkte.	Susanne Walther	71 16,75 Pkte.
		4. Mirjam Schmidt	71 16,55 Pkte.
Jahrgang 1972 Leistungsstufe L6		Jahrgang 73/74 Leistungsstufe L4/L6	
1. Bernadette Breuer	72 13,55 Pkte.	1. Birgit Range	14/73 20,35 Pkte.
2. Anke Kronfeld	72 12,95 Pkte.	2. Annika Walther	L6/74 12,60 Pkte.
3. Nicole Hümmecke	72 11,70 Pkte.	3. Julia Weinheimer	74 12,05 Pkte.

- Gabi Zimmer -

... für alle Mitglieder der turnerjugend burgaltendorf

Tag/ Datum	Zeit	Ort	Maßnahme	Kosten	Anmeldung
Sa, 08.03.2003	Treff: 13.45 Uhr	Marktplatz Burgaltendorf (Joe's Superbowling, RPZ)	Bowling spielen	2 Spiele ca. 6,00 Euro (+ Fahrt mit VRR)	bis 22.02.2003
Sa, 03.05.2003	Treff: 13.45 Uhr	Marktplatz Burgaltendorf (Cinemax Essen)	Kinobesuch: (Film wird noch bekannt gegeben)	Eintritt bis 11. J. ca. 4,50 Euro ab 12. J. ca. 6,50 Euro (+ Fahrt mit VRR)	bis 26.04.2003
Sa, 10.05.2003	14.00 - 17.00 Uhr	Sh Comenius-Schule	Sporttag: verschiedene Sport- arten wie Fußball, Basketball, Handball, Volleyball usw.	-----	bis 03.05.2003
Sa, 24.05.2003	Treff: 14.00 Uhr	Marktplatz Burgaltendorf (Daytona Kart-Center Essen)	Kart fahren	Einzelticket ca. 12,00 Euro Zuzahlung für weitere Tickets vor Ort möglich (+ Fahrt mit VRR)	bis 10.05.2003
Sa, 05.07.2003	17.00 Uhr	Grugapark, Grillplatz 4: Dahliensarena	Grillparty (mit Eltern!!!)	p.P. ca. 10,00 Euro (+ Eintritt Gruga)	bis 21.06.2003
Sa, 12.07.2003	Treff: 09.30 Uhr	Marktplatz Burgaltendorf (W.B. Movie World, Böttrop)	Tagesfahrt zum Freizeitpark Movie World	Eintritt ca. 16,00 Euro (+ Fahrt mit VRR)	bis 05.07.2003

➤SPORTBETRIEB	➤AKTIV-PUNKT	➤ORGANISATION	➤AUSSERSPORTLICHE AKTIVITÄTEN
Formular zur Anmeldung per eMail	Sportveranstaltungen		

## TVE-Terminkalender

Datum	Zeit	Ort	Maßnahme
<b>2 0 0 3</b>			
08.03.2003	13.45 h	Treffpunkt: Marktplatz Burgaltendorf	turnerjugend burgaltendorf: Bowling spielen bei Joe's Superbowling, RPZ (Kostenbeitrag 4 Euro + VRR-Kosten; Anmeldung erforderlich)
08./09.03.2003		auswärts	Volleyballpunktespiel Herren I: SGN Essen - MTG Horst/TVE Burgaltendorf
13.03.2003		Aktiv-Punkt, Holteyer Str.	Gesprächskreis Musik, Ulrike Schwane: "Klassik besser hören und verstehen"; mehr...
14.03.2003 15.03.2003	17.00-20.00 h ab 14.00 h	Sh Auf dem Loh	Vereinsmeisterschaft "Jugend" der TVE- Badmintonabteilung
15.03.2003		Regattahaus	Sportabzeichenwettbewerb der Vereine: ESPO-Sportabzeichenehahrung
15./16.03.2003		Sh Wolfskuhle	Volleyballpunktespiel Herren I: MTG Horst/TVE Burgaltendorf - CVJM Ratingen
16.03.2003	10.00-15.00	Aktiv-Punkt, Holteyer Str.	Workshop: "Notfall am Kind" Gebühr: 12,50 Euro; Anmeldung erforderlich!
19.03.2002	19.30 h	Aktiv-Punkt, Holteyer Str. 29	TVE-Mitgliederversammlung 2003
22.03.2003	16.00 h	auswärts	Badminton-Punktespiel Schüler/-innen: BC RW Borbeck S2 - TVE Burgaltendorf S1
22.03.2003		Regattahaus	Sportabzeichenwettbewerb der Vereine: ESPO-Sportabzeichenehahrung
22./23.03.2003		auswärts	Volleyballpunktespiel Herren I: TVG Steele II - MTG Horst/TVE Burgaltendorf
23.03.2003	09.00-18.00 h	Th Haedenkampstr.	Jahrgangsbesterwettkämpfe Geräteturnen weiblich der GET
29./30.03.2003		auswärts	Volleyballpunktespiel Herren I: TV Wanheim - MTG Horst/TVE Burgaltendorf
30.03.2003	15.00-17.00 h	Aktiv-Punkt, Holteyer Str. 29	Aktiv-Punkt-Café
05.04.2003	14.00-18.00 h	Sh Auf dem Loh	Badminton-Abteilung: "Eltern spielen mit ihren Kindern Badminton"
12.- 27.04.2003			Osterferien 2003
27.04.2003	15.00-17.00 h	Aktiv-Punkt, Holteyer Str. 29	Aktiv-Punkt-Café
03.05.2003	13.45 h	Treffpunkt: Marktplatz Burgaltendorf	turnerjugend burgaltendorf: Kinobesuch im CinemaxX (Kostenbeitrag; Anmeldung erforderlich)
09.05.2003	19.30 h	Aktiv-Punkt, Holteyer Str. 29	TVE-Mitarbeiterabend mit einem Buffet der Mitarbeiter/-innen und freien Getränken

10.05.2003+ 11.05.2003		Sh Haedenkampstr.	Badminton: Jugend-Stadtmeisterschaft
10.05.2003	14.00-17.00 h.	Sh Auf dem Loh	Sporttag der turnerjugend burgaltendorf: verschiedene Sportarten (Anmeldung erforderlich)
24.05.2003	14.00 h	Treffpunkt: Marktplatz Burgaltendorf	Kart fahren im Daytona Kart-Center Essen (Kostenbeitrag; Anmeldung erforderlich)
25.05.2003	15.00-17.00 h	Aktiv-Punkt, Holteyer Str. 29	Aktiv-Punkt-Café
27.05.2003	18.30 h	Sportplatz Holteyer Str.	Sportabzeichenabnahme
27.05.2003	20.20 h	Holteyer Str./ Abzweig Horster Brücke	Sportabzeichen: Abnahme der Langlaufdisziplinen (bei Regen am 03.06.)
31.05.2003- 01.06.2003		Burggelände Burgaltendorf	Burgfest 2003
31.05.2003+ 01.06.2003		Sh Gustav-Heinemann-GS	Badminton: Senioren-Stadtmeisterschaft
29.06.2003	15.00-17.00 h	Aktiv-Punkt, Holteyer Str. 29	Aktiv-Punkt-Café
05.07.2003	17.00 h	Grugapark, Grillplatz 4	turnerjugend burgaltendorf: Grillparty für Kinder und Jugendliche (mit Eltern) (Kostenbeitrag; Anmeldung erforderlich)
07.- 10.06.2003			NRW-Pfingstferien 2003
12.07.2003	09.30 h	Treffpunkt: Marktplatz Burgaltendorf	turnerjugend burgaltendorf: Tagesausflug zum Freizeitpark "Movie World" (Kostenbeitrag; Anmeldung erforderlich)

SPORTBETRIEB	AKTIV-PUNKT	ORGANISATION	AUSSERSPORTLICHE AKTIVITÄTEN
--------------	-------------	--------------	------------------------------

### Die Aufgabenstruktur des TVE Burgaltendorf

100*TVE-Organisation	200*TVE-Sportbetrieb	300*TVE-Freizeitbereich (außersportl. Aktivitäten)
verantwortlich: Organisationsleiter/-innen Christiane Spengler Gerhard Spengler	verantwortlich: Sportleiter/-innen Gabriele Marquäß Ursula Kernebeck	verantwortlich: Freizeitleiter- und Jugendleiter/-in NN Marc Schäfer
010* Finanzwirtschaft & Controlling	201* Allgemeine Sportorganisation	306* außersportliche Kinder- und Jugendarbeit
020* Aktiv-Punkt 020.4 TVE-Büro	202* Kinder- und Jugendturnen	308* außersportliche Veranstaltungen für Erwachsene
101* Führung & Organisation	203* Leistungs- und Rhönradturnen	
	206* Eltern/Kind-Turnen	
	207* Volleyball	
	208* Selbstverteidigung	
102* Mitgliederverwaltung & Mitgliederbetreuung 102.1 Vereinszeitschrift	209* Badminton	
109* Außenbeziehungen, ext. Öffentlichkeitsarbeit	210* Leichtathletik	
	216* Fitnesstraining und Walking	
	217* Gymnastik für Frauen	
	218* Gymnastik & Spiel für Ältere	
	219* Herzsport	
	220* Kursbetrieb	
	250* Kraftgerätetraining	
	260* Teiln. an Sportgroßveranstaltungen	

Die Nummern vor den Aufgabengebieten sind zugleich die Kostenstellen-Nummern in der Kostenrechnung.

#### Einladung:

## „Aktiv-Punkt-Café“

an folgenden Sonntagnachmittagen:  
30. März, 27. April, 25. Mai 2003

jeweils von 15.00 bis ca. 17.00 h.

Wir laden Sie herzlich zu Kaffee und Kuchen in unserem Sport-, Freizeit-, und Gesundheits-Treff, dem „Aktiv-Punkt“, Holteyer Str. 29, ein und freuen uns darauf, mit Ihnen gemütliche Sonntagnachmittage zu verbringen.

Der Vorsitzende (Eckhard Spengler) koordiniert und unterstützt die drei großen Aufgabenkomplexe und wählt im übrigen die Schwerpunkte seiner Arbeit selber ("Traditionell" ist dies die Aufgabe "109\*Außenbeziehungen, externe Öffentlichkeitsarbeit".).

Die Vereinsratvorsitzende (Hedwig Gring) ist überwiegend in der Aufgabe "102\*Mitgliederbetreuung" - hierzu gehört auch der Vereinsrat - und auch in der Aufgabe "308\*außersportl. Veranstaltungen" tätig und vertritt und unterstützt im übrigen den Vorsitzenden.



## Beitrags - Regelungen ab 01.01.2002

(beschlossen durch die Mitgliederversammlung vom 24.01.2001)

Der TVE erhebt:

1. eine Aufnahmegebühr (einmalig bei der Aufnahme in den Verein)
2. einen **Vereinsbeitrag** (für die Vereinsmitgliedschaft)
3. einen **Abteilungsbeitrag** (zusätzlich zum Vereinsbeitrag) für die Sportangebote
  - Leistungsturnen
  - Rhönradturnen
  - Selbstverteidigung (ab 16. J.)
  - Volleyball
  - Badminton
4. eine Kursgebühr (zusätzlich zum Vereinsbeitrag) für alle Angebote, die - in Kursform - auch für Nichtmitglieder offen sind.
5. einen "Überweiserkosten-Zuschlag" für Mitglieder ohne Abbuchungserlaubnis

Im einzelnen:

Welche Beitragsart?	Wann?	Wieviel? (monatlich)
<b>1. Aufnahmegebühr</b> Neumitglieder	unabhängig vom Alter	5,00 € (einmalig)
<b>2. Vereinsbeitrag: Einzelbeitrag</b> "Junge-Leute-Beitrag"	Mitglieder von 0 Jahren bis zum Ende des Jahres, in dem sie 25 Jahre alt geworden sind	4,00 €
Einzelbeitrag "Erwachsene ab 25 J."	Erwachsene von dem Jahr an, das dem Jahr folgt, in dem sie 25 Jahre alt geworden sind	4,25 €
Ermäßigter Beitrag	Bei Vorliegen spezieller Voraussetzungen (z.B. Wohnsitz außerhalb von NW) kann vom Vorstand der "ermäßigte Erwachsenenbeitrag" gewährt werden.	3,00 €
<b>3. Vereinsbeitrag: Familienbeitrag</b> Mehrere Vereinsmitglieder (darunter mindestens Vater oder Mutter) aus einer Familie <i>(Für jeden Familienangehörigen, der TVE-Mitglied werden will, ist ein separater Aufnahme-Antrag zu stellen.)</i>	Voraussetzung für die Anwendung des Familienbeitrages ist die Mitgliedschaft mindestens eines Elternteils. Kinder können nur bis zum 31.12. des Jahres, in dem sie 21 Jahre alt geworden sind, durch den Familienbeitrag erfaßt werden. Der Familienbeitrag setzt sich zusammen aus dem Grundbetrag (für die Familie) sowie den Personenzuschlägen für JEDEN Familienangehörigen (der TVE-Mitglied ist).	4,75 € Grundbetrag + 1,75 € Zuschlag pro Person

Welche Beitragsart?	Wann?	Wieviel? (monatlich)
<b>4. Abteilungsbeitrag (zusätzlich zum Vereinsbeitrag)</b> Teilnehmer der Sportangebote: - Leistungsturnen - Rhönrad-Turnen - Volleyball - Badminton - Selbstverteidigung (ab 16 J.) - Herzsport	unabhängig vom Alter	3,75 € 3,75 € 3,00 € 3,50 € 3,50 € 3,75 €
- <b>Eine Kursgebühr (zusätzlich zum Vereinsbeitrag) für alle Angebote, die - in Kursform - auch für Nichtmitglieder offen sind.</b> Teilnehmer/-innen (Vereinsmitglieder)	unabhängig vom Alter	siehe Kursprogramm!
<b>6. Überweiserkosten-Zuschlag</b> Mitglieder, die keine Abbuchungserlaubnis erteilt haben	unabhängig vom Alter	3,00 € (Jahr)

Stand: ab 01.01.2002

### Hinweise:

Ein Austritt kann nur zum Jahresende (31.12.) und nur schriftlich erfolgen. Beiträge sind bis zum Datum der Beendigung der Mitgliedschaft - unabhängig vom Zeitpunkt der Austritts-Erklärung - zu zahlen.

Die Beendigung der ABTEILUNGSzugehörigkeit kann - unabhängig von der VEREINSmitgliedschaft - zum 30.6. und 31.12. eines jeden Jahres schriftlich oder mündlich zur Niederschrift im TVE-Büro erfolgen.

Der gesamte Jahresbeitrag ist, soweit keine Abbuchungserlaubnis erteilt wurde, jährlich zum 15. April fällig. Die durch ein Mahnverfahren entstehenden Kosten gehen zu Lasten des Säumigen.

Abbuchungen erfolgen

- am 1. März für das erste Halbjahr des Jahres
- am 1. September für das zweite Halbjahr des Jahres.

Bei neu aufgenommenen Mitgliedern erfolgt die Angleichung der Beitragsabbuchungen an diesen Rhythmus über die erste Abbuchung nach Bearbeitung der Aufnahme.

Beispiel:

*Zwei Tage nach dem ersten Abbuchungstermin (01.03.) wird ein Aufnahmeantrag mit Eintrittsdatum 01.02. bearbeitet. Folge:*

*Beim nächsten Abbuchungstermin (01.09.) wird der Beitrag für 11 Monate abgebucht, vom Folgejahr an dann stets zu jedem der beiden Abbuchungstermine für jeweils 6 Monate.*

Nähere Informationen gibt das TVE-BÜRO.

C:\daten\texte\t\_e\tVE-Informationssystem.inf\Beitragsregelungen.inf

Sportart	Zielgruppe	Alter	Sportstätte	W.-Tag	Uhrzeit	Mitarbeiter/-innen (max.3 Namen)			
<b>202 "Kinder- u. Jugendturnen"</b>									
Turnen & Spiel	Jungen und Mädchen	7/95 - 6/97 geb.	Sh Auf dem Loh	--R	5*freitags	15:00 - 16:00 20201	Kellner	Dörendahl	Budriks
Turnen & Spiel	Jungen und Mädchen	7/95 - 6/97 geb.	Th Holteyer Str.		2*dienstags	15:00 - 16:00 20203	Dörendahl	Budriks	Malburg
+ Schwimmen	Jungen und Mädchen	7/95 - 6/97 geb.	Bad Holteyer Str		2*dienstags	16:00 - 17:00 20204	Dörendahl	Budriks	
Turnen & Spiel	Jungen und Mädchen	1. + 2. Schuljahr	Th Holteyer Str.		2*dienstags	16:00 - 17:00 20206	Enigk	Budriks	Malburg
+ Schwimmen	Jungen und Mädchen	1. + 2. Schuljahr	Bad Holteyer Str		2*dienstags	17:00 - 18:00 20207	Enigk	Budriks	
Turnen & Spiel	Jungen und Mädchen	vom 2.-5. Schulj.	Th Holteyer Str.		1*montags	16:30 - 17:30 20210	Dumm		
+ Schwimmen	Jungen und Mädchen	vom 2.-5. Schulj.	Th Holteyer Str.		1*montags	17:30 - 18:30 20211	Dumm		
Turnen & Spiel	Jungen und Mädchen	7/95 - 6/97 geb.	Sh Auf dem Loh	--R	5*freitags	16:00 - 17:00 20215	Kellner	Kernebeck	Budriks
Gerätturnen	Jungen und Mädchen	vom 1.-4. Schulj.	Sh Auf dem Loh	--R	2*dienstags	16:30 - 18:00 20220	Kellner	Kernebeck	Zimmermann
Turnen & Spiel	Mädchen	vom 5. Schulj. - 17 J.	Sh Auf dem Loh	LM-	1*montags	17:15 - 18:45 20232	Schwarz		
<b>203 "Leistungs- u. Rhönradturnen"</b>									
Leistungsturnen *	Mädchen	von 5 bis 10 J.	Sh Auf dem Loh	LM-	2*dienstags	15:45 - 17:30 20301	Dumm	Dumm	Kellner
Leistungsturnen *	Mädchen	ab 11 J.	Sh Auf dem Loh	LM-	2*dienstags	17:00 - 18:30 20302	Dumm	Zedler	Hupe
Leistungsturnen *	Mädchen	ab 11 J.	Sh Auf dem Loh	LM-	4*donnerstags	17:00 - 18:30 20303	Dumm	Zedler	
Leistungsturnen *	Mädchen	ab 11 J.	Sh Auf dem Loh	LM-	1*montags	18:45 - 20:15 20304	Rakov		
Rhönradturnen *	Jungen und Mädchen	ab 12 J.	Sh Auf dem Loh	LM-	4*donnerstags	18:30 - 20:15 20310	Gille	Trümper	
Rhönradturnen *	Jungen und Mädchen	ab 12 J.	Sh Auf dem Loh	LM-	1*montags	18:45 - 20:15 20311	Gille		
<b>206 "Eltern/Kind-Turnen"</b>									
Eltern/Kind-Turnen A*	Eltern mit Kindern	Kinder: 7/97-6/99 geb	Sh Auf dem Loh	LM-	5*freitags	15:00 - 16:00 20601	Send		
Eltern/Kind-Turnen B*	Eltern mit Kindern	Kinder: 7/97-6/99 geb	Sh Auf dem Loh	LM-	3*mittwochs	16:00 - 17:00 20602	Leyser		
Eltern/Kind-Turnen C*	Eltern mit Kindern	Kinder: 7/97-6/99 geb	Sh Auf dem Loh	--R	2*dienstags	15:30 - 16:30 20603	Leyser		
Eltern/Kind-Turnen D*	Eltern mit Kindern	Kinder: 7/97-6/99 geb	Sh Auf dem Loh	LM-	4*donnerstags	16:00 - 17:00 20604	Schrade		
Eltern/Kind-Turnen E*	Eltern mit Kindern	Kinder: 7/97-6/99 geb	Sh Auf dem Loh	LM-	5*freitags	16:00 - 17:00 20605	Send		
Eltern/Kind-Turnen F*	Eltern mit Kindern	Kinder: 7/97-6/99 geb	Sh Auf dem Loh	LM-	3*mittwochs	17:00 - 18:00 20606	Schrade		
<b>207 "Volleyball"</b>									
Volleyball *	Männer (Kreisliga)	ab 18 J.	Sh Auf dem Loh	LM-	1*montags	20:15 - 21:45 20710	Brach		
Volleyball *	Männer (Kreisliga)	ab 18 J.	Sh Auf dem Loh	LM-	4*donnerstags	20:15 - 21:45 20711	Brach		
Volleyball	Frauen (Bez-Liga-Niv)	ab 18 J.	Sh Auf dem Loh	--R	1*montags	20:15 - 21:45 20715	Brodeßer		
<b>208 "Fitnessstraining, Leichtathletik, Selbstverteidigung"</b>									
Leichtathletik	Jungen und Mädchen	vom 1.-4. Schulj.	Th Holteyer Str.		2*dienstags	17:00 - 18:00 20801	Schwarz		
Fitnessstraining	Männer	ab 18 J.	Th Holteyer Str.		5*freitags	18:30 - 20:00 20802	Breuer		

\* = nicht aufnahmefähig \* = Anmeldung konkret für diese Sportgruppe ist erforderlich. # = Angebot wird z.Zt. nicht gegeben. L = linkes Drittel, M = mittleres Drittel, R = rechtes Dritt

Sportart	Zielgruppe	Alter	Sportstätte	W.-Tag	Uhrzeit	Mitarbeiter/-innen (max.3 Namen)			
Fitnessstraining	Männer	ab etwa 30 J.	Th Holteyer Str.		5*freitags	20:00 - 21:30 20803	Kolligs	Bergmann	
Fitnessstraining	Männer	ab etwa 21 J.	Sh Auf dem Loh	--R	4*donnerstags	19:15 - 20:30 20804	Spengler		
Fit-Walk Gr. A	Frauen u. Männer		ab Aktiv-Punkt		3*mittwochs	09:30 - 10:30 20805	Semmerling		
Fit-Walk Gr. B	Frauen u. Männer		ab Aktiv-Punkt		4*donnerstags	17:15 - 18:15 20806	Semmerling		
Selbstverteidigung	Jungen u. Mädchen	vom 5.-9. Schulj.	Th Holteyer Str.		1*montags	17:30 - 18:30 20809	fällt z Zt. Aus!		
Selbstverteidigung *	männl.+weibl. Mitgl.	ab 16 J.	Aktiv-Punkt		1*montags	20:15 - 21:45 20810	Hinderberger		
Selbstverteidigung *	männl.+weibl. Mitgl.	ab 16 J.	Sh Auf dem Loh	--R	4*donnerstags	20:15 - 21:45 20811	Hinderberger		
<b>209 "Badminton"</b>									
Badminton *	Jungen und Mädchen	von 7 bis 12 J.	Sh Auf dem Loh	LMR	5*freitags	17:00 - 18:00 20901	Kexel	Schäfer	
Badminton *	Jungen und Mädchen	von 10 bis 17 J.	Sh Auf dem Loh	LMR	2*dienstags	18:30 - 20:00 20903	Kexel	Schäfer	
Badminton *	Jungen und Mädchen	von 10 bis 17 J.	Sh Auf dem Loh	LMR	5*freitags	18:00 - 20:00 20904	Kexel	Schäfer	
Badminton *	Frauen u. Männer	ab 18 J.	Sh Auf dem Loh	LM-	2*dienstags	20:00 - 21:45 20910	(ohne Leitg.)		
Badminton *	Frauen u. Männer	ab 18 J.	Sh Auf dem Loh	LMR	5*freitags	20:00 - 21:45 20911	(ohne Leitg.)		
<b>217 "Gymnastik für Frauen"</b>									
Gymnastik W	Frauen	bis etwa 55 J.	Sh Auf dem Loh	--R	1*montags	18:45 - 20:15 21701	Wittoasch		
Gymnastik K	Frauen	bis etwa 55 J.	Th Holteyer Str.		1*montags	20:15 - 21:45 21702	Göldner		
Gymnastik M	Frauen	bis etwa 55 J.	Sh Auf dem Loh	--R	2*dienstags	20:00 - 21:30 21704	Marquaß		
<b>218 "Gymnastik f. Ältere"</b>									
Gymnastik D	Frauen	ab etwa 55 J.	Th Holteyer Str.		4*donnerstags	15:00 - 17:00 21801	Berndt		
Gymnastik E	Frauen	ab etwa 55 J.	Sh Auf dem Loh	--R	4*donnerstags	17:00 - 18:15 21802	Stoßberg		
Gymnastik F	Männer	ab etwa 55 J.	Th Holteyer Str.		1*montags	18:45 - 20:15 21810	Spengler		
Wassergymnastik A	Frauen	ab etwa 55 J.	Bad Holteyer Str.		4*donnerstags	16:30 - 17:15 21815	Reikat		
Wassergymnastik B	Frauen u. Männer	ab etwa 55 J.	Bad Holteyer Str.		1*montags	18:30 - 19:15 21816	Reikat		
Wassergymnastik C	Frauen u. Männer	ab etwa 55 J.	Bad Holteyer Str.		4*donnerstags	17:30 - 18:15 21817	Redottée		
<b>219 "Herzsport"</b>									
Herzsport	Frauen u. Männer		Aktiv-Punkt		2*dienstags	18:00 - 19:00 21901	Gwosdz	Strünck Dr.	

\* = nicht aufnahmefähig \* = Anmeldung konkret für diese Sportgruppe ist erforderlich. # = Angebot wird z.Zt. nicht gegeben. L = linkes Drittel, M = mittleres Drittel, R = rechtes Dritt

DEUTSCHE POST AG

Postvertriebsstück  
K 3 3 5 2

Entgelt bezahlt

**TF BURGALTENDORF**

(Aus Kostengründen: nur ein Exemplar pro Familie)

Postfach 170127, 45281 Essen, Tel. 0201/570397

## Der Aufbau des TVE Burgaltendorf

### TVE-Mitgliederversammlung

TVE-Erwachsenenbereich

turnerjugend burgaltendorf



### tjb-Jugendtreffen

#### TVE-VORSTAND:

ECKHARD SPENGLER (komm. Vorsitzende)  
 HEDWIG GRING (Vereinsratsvorsitzende)  
 CHRISTIANE SPENGLER (Organisationsleiterin)  
 GABRIELE MARQUASS (Sportleiterin)  
 NN (Freizeitleiter/-in)  
**tjb:**  
 MARC SCHÄFER (Jugendleiter)  
 GERHARD SPENGLER (Organisationsleiter)  
 URSULA KERNEBECK (Sportleiterin)

#### TVE-/tjb-ORGANISATION:

GERHARD SPENGLER (Organisationsleiter)  
 CHRISTIANE SPENGLER (Organisationsleiterin)  
 ULRIKE BREUER (Finanzbuchhaltung + KR)  
 NORBERT SPENGLER (Mitgliederverwaltung)  
 STEPHAN SEMMERLING (Leiter Aktiv-Punkt)  
 PETER BÖSE (Handwerk + Technik)  
 GEORG SPENGLER (Handwerk + Technik)

#### AK "AKTIV-PUNKT-MANAGEMENT":

STEPHAN SEMMERLING (Aktiv-Punkt-Leiter)  
 GERHARD SPENGLER (Organisationsleiter)  
 CHRISTIANE SPENGLER (Organisationsleiterin)  
 ECKHARD SPENGLER (komm. Vorsitzender)  
 bei Bedarf:  
 STEPHANIE HILLEBRAND (Kursleiterin)

#### ABTEILUNGSLEITER/-INNEN:

(MK Sport bzw. Team Sportpraxis)

ANDREA DÖRENDAHL (Kinder- u. Jgd. Turnen)  
 SYLVIA DUMM (Rhönrad- u. Leistungsturnen)  
 HEIDE SCHRADER (Eltern/Kind-Turnen)  
 STEFAN BRACH (Volleyball)  
 FERDINAND KEXEL (Badminton)  
 ROSEMARIE STOSSBERG (Gym. für Frauen)  
 ERIKA BERNDT (Gymnastik für Ältere)  
 EDUARD SPENGLER (Gymnastik für Ältere)  
 STEPHAN SEMMERLING (Leiter "Aktiv-Punkt")

#### VEREINSRAT (Abteilungssprecher)

HEDWIG GRING (Vereinsratsvorsitzende)  
 NN (Selbstverteidigung)  
 NN alt (Fitnessstraining)  
 MICHAEL BUSCHMANN (Badminton)  
 MONIKA HEUER (Gym. für Frauen)  
 SIGRID SCHMID (Gym. für Frauen)  
 ANNELOTTE BECKMANN-SCHLÖNS ( " )  
 NN (Gym. für Ältere)  
 ANNEMARIE HASELHOFF (Gym. für Ältere)  
 HILDEGARD HUTSCHENREUTHER (Gym. für " )  
 MONIKA KRIEG (Wassergymnastik)  
 SIGRID HASSMANN (Wassergymnastik)  
 NN (Wassergymnastik)

#### JUGENDRAT (Jugendsprecher)

NN alt (Jugendturnen)  
 NN (Jugendturnen)  
 JULIA HERMES (Rhönradturnen)  
 KATHARINA V. OSTROWSKI (Rhönrad-T.)  
 JANNA PFENNIGWERTH (Leistungsturnen)  
 STEFANIE SCHRADER (Leistungsturnen)  
 STEPHAN BENDEL (Badminton)  
 MATTHIAS KERKEMEYER (Badminton)  
 JULIA MASSOLLE (Badminton)  
 JULIAN STÜBER (Badminton)  
 RAMONA WIEGER (Badminton)

tve-burgaltendorf.de



eMail:

tve-burgaltendorf@web.de